上海中華書局
優待遠東運動會諸君
特別廉價八天
遠東運動會每隔六年在中國開會一次本屆在上海舉行各省運動員及參觀者遠道來滬均教育界人士本局爲優待諸君起見特從
五月廿九號起六月五號止廉價八天除照原有折扣外特別再減半成一成一成半或二成但以總店門市現購爲限批發記帳不在此例
營業項目
各種教科書 各種參攷書 中英德法字典 科學詞典 各種地圖 各種美術畫 各種小說 各種兒童用書 各種國語書籍字典 國音留聲機片 各種英文書籍 各種字帖畫冊 各種屏聯字畫 美術字畫摺扇 原版西文書籍
各種鉛筆鋼筆 各種自來水筆 中西墨水印色 各種運動器具 各種理化器械 各種博物標本 各種紙簿 中西信箋信封 美術明信片 貧兒院皮包籐器 中華職業學校出品 宜興磁器 其餘各種名目繁多圖書目錄函索即寄
總店在四馬路棋盤街轉角
(仿34)
2088

蕭楚南啓事
鄙人去歲奉公司命赴澳洲調查實業商務一切事宜頃已返滬公司事務如有事與鄙人接洽者請移玉南京路敝公司寫字樓面談可也
興華製麪公司司理蕭楚南啓
1986

興華製麪有限公司派息廣告
啓者本公司庚申年股息於本月初十日股東大叙會經衆議決派息一分由舊歷五月初二日起開派凡我股東諸君屆時請携息摺到香港本公司寫字樓頭取或到上海南京路天津路口河南路本公司寫字樓亦可此佈
開派時間 每日由上午十點起至下午四點止 禮拜日停派
香港 上海 興華製麪有限公司 總司理蕭乃麟謹啓
1960

永安公司特別大減價祇有今天
○所有各種應時貨品一律削本平沽○務要諸君買了本公司的東西後從心坎裏說出一句(真個便宜)來○
1784

上海明華銀行開幕廣告
總行北京煤市街 分行上海英界寗波路 天津法界四號路 匯兌處寗波糖行街
電話 營業部中央五二七七 經理室中央二八〇三
本銀行資本銀圓二百萬元呈奉財政部批准註冊在案爰於上海設立分行謹詹陽曆五月三十一日即陰曆四月二十四日開幕特此通告
電報掛號 中國六八一一 大北五四七九
1883

上海南京路 義泰昌鐘表 四月 起 忍真減價一月

中國首創機器染色廠
敝廠現在已籌措成各種機器業已到齊裝配完全即行開辦並經聘得英國專門工程師凡於棉質品之疋布廠出品一經敝廠染色整理之後儼與舶來品並駕齊驅既獲利又厚定可勝抵洋貨藉塞漏卮譬如洋間樣速數月往往遷延年餘現代人心厭古迎新迫至定貨到時業已不合應銷由此存擱暗耗坐失其利可號家祇須成定白色原坯如是到敝廠染色鮮艷美觀悉與洋貨無異定可較速成本又輕即如廣銷之花素均能代染
漂布 泰西緞 羽綢 羅緞 斜紋
迎出貨迅速決不誤期如蒙惠顧自當克己相待以副雅愛謹此佈告
上海天津路長鑫里 達豐批發所啓 電話中央四三五一
冲素綢 洋紗 夕法紅 洋標 軍裝
啓者敝廠于民國二年創辦製造絲光紗線供給織布機廠之需今已歷九載其出品之精良無不日新月異早荷社會歡迎不待贅述惟我國染色一業向外溢門戶全賴外人之力敝廠因之研究凡於花色布疋洋貨給和於前年向英國定購地數十漂染上等機器並在英國家渡之配以新式整理機頭當視貨物身骨高底之無不應手最新建築布疋見定貨之號家向洋行定貨方面現有敝廠首創合法之染色整理各部展期預測中國之際不需外人之輔助布疋染色其雅出品從此可期在國貨發明之機器
2013

振華油漆公司創製飛虎雙旗牌上等國貨油漆
各種顏色均皆齊備並自煉三羊牌上白鉛粉純紅丹白石膏磨打各種光粉徽嚴寒漆川廣顏料及各項漆丁附屬品莫不應有盡有本公司力主提倡國貨業以期杜總漏卮挽回利權起見依訂價格外從廉請愛用國貨諸君惠然賜顧不勝歡迎之至
發行所虹口天潼路西頭口一〇五號 電話北二一二六 製造廠小沙渡

江蘇吳縣洞庭東山席氏脩譜啓
請將先代及本身之名號官階職業遷居始祖生歿年月嫁娶氏族及著述作件到擊付收條事竣復憑條取件如遇交通不便之處並求展轉傳達就近調查必詳記等件
席氏修譜籌備處暫設上海英租界平橋每日刊登外
啓者吾族自唐武衛上將軍諱溫由關中徙居東洞庭山是爲源公始輯世譜今已歷十八世洞庭山至明萬歷十二年輯公纂修再歷清順治年間繼修至康熙年間宗泰公續修迄今已二百餘年代有賢豪其間行事可述者均在所不遺茲集公議修譜以期收族敬宗之事凡我族人其有遺漏者均請將支派世系寄至上海本報館附啓
2329

農商部有獎實業債券局上海分發行所廣告
本債券發行條例業經修正自第七期始每期集資六萬張每張十元得獎十萬元其頭等獎未一字二字以及二三四五獎未二字相同者均得獎計有一萬零九十七張之多茲定陽曆七月十五日爲第二期開獎之期時間已迫承購者幸勿失之又第一期實業證券准於陽曆六月一日開始換發凡欲換發者請向本所取閱章程就近或外埠以證券多寡附相當之郵票亦得照寄但須照掛號郵費計算以免遺失特此佈告
上海老縣基二號 分發行所啓
2085

農商部有獎實業債券局換發實業證券廣告
(一)凡持有第一期未中籤有獎實業債券不拘號數湊足十條均可向本局換領第一期實業證券
(二)換券人應在實業債券背面逐條加蓋本人圖章或簽字送交本局或代換機關取收條
(三)換券人領何種證券得於願換數目內任便預定以便配發
(四)換發時期自民國十年六月一日起至十一月三十日止逾限不再換發

浙江塘工正券第卅二期准於陰歷四月廿三日開獎
130

慈善救濟副券後天開獎
2018

辦理義賑獎券處第五期副券五大獎號碼
第一獎五千二百三十七號 上海大利原經售
第二獎六千二百七十號 北京華生錦經售
第三獎二千零二十號 漢口振華公司經售
第四獎一萬二千三百四十二號 上海大發祥經售
又第四獎一萬八千二百四十號 漢口振華公司經售
第五獎三萬二千一百六十六號 上海善利圣經售
又第五獎一萬三千一百五十七號
上列號碼仍以本處對號單爲憑
第六期副券准陰歷五月十五日開獎
102

中國紅十字會時疫醫院開幕通告

本年天氣寒煖不時聞已有疫症發現本會爲防患未然起見特開常議會議決提早開辦仍在天津路三百十六號舊址房屋擇於陽曆六月一日開幕專治霍亂吐瀉急痧等症並延請名醫駐院診治切勿挑痧自誤性命本院備有汽車運送病人非常安穩迅捷如有時疫病人可隨時通知各商界學界諸公屆時預備臨參觀指導並無不收費或用中央五百六十八號電話亦可此布

中國紅十字會會長 王震 蔡廷幹 唐元湛 謹啓

代收捐款處 中國銀行 交通銀行 上海興業銀行 浙江興業銀行 通商銀行 招商總局 漢冶萍公司 本會南北醫院

1870

華洋義振會敬謝常熟義賑分會經募洋一千四百元

華洋義振會敬謝張志南君助洋四百六元一角三分

華洋義振會敬謝江蘇海門丁老太太壽筵湯少記求無病善士各助洋一百元

懷真肛 小便腫爛 霉瘡 立止
花柳掃毒丸 珠黃止痛丸

貿易場遷移預告

本號今因翻造房屋擺舊歷五月朔日暫移拋球場西首四十一號門牌照常交易一俟新屋落成仍回原處交易凡各處賜寄函件請投拋球場西首四十一號可也特此佈告諸惟　公鑒　1937

評論

曹張王勢力之比較　鵑

此次京津會議之結果。為區畫北方現有之疆域。使曹張王三氏分占為勢力範圍。此舉國人所共見者矣。雖然其範圍之區畫如是。而其勢力之能及與否。則未可以同年語也。

先論奉張。奉吉黑三省之地盤。雖以孟絕之密邇於張。且無當肘一掣之分。其完全為一人一家之產。自無待言。更進而言察熱綏。則亦不待力征經營。而其勢力之彌漫。條已過半。今且利用中央之財力。以從征服蒙古之助。庫倫規復之後。直將奄有西北之全境。以創成絕大之霸業。其快意為何如也。

次論直曹。其號稱為勢力根據者。曰直魯豫。魯雖無慰於直。然直之所獲於魯者。視奉之於吉黑何如。已不待中智辨矣。豫則顯與直抗。而求去一敵國之趙。且不可得。他何論焉。今雖擴其地盤於陝。然以勢論。宜若非戰不克。斯其利害得失之數。或且未易逆覩。就令得之。抑亦事倍而功半矣。至若甘新。則政府雖取懷而予。然於武人勢力之外。又重以種族之關係。即疲其兵力以往。成敗利鈍。又孰能斷言者。此以視奉張之所得。其優絀為何如也。

更論鄂王。則固以長江流域為勢力範圍者。以王之好為其名。或僅利用此虛聲以自豪。良亦未為非得。至論其實。則夫贛也皖也蘇也。羣雄并立。其孰是能低首下人者。臨之以威。則力窮。感之以恩。則術且有所不受。此固匪直為奉張所竊笑。即欲自比於直曹想像中之霸業。而亦無當萬一者也。然則又何益之有哉。

故觀於此。而三使之地位。與勢力輕重厚薄之比較。已不啻什得八九。今後大局之趨勢。即亦從可知也已。

專電

北京

●今(卅一)日下午五時三十分、張作霖出京回奉、(卅一日發)

●奉張得蒙疆經略使、并令節制三特別區、已發表、(卅一日發)

●鄂王昨(三十)出京、聞在保定、尚有勾留、(卅一日發)

●潘復仍未允代財長、因又有新暫兼說、(卅一日發)

●陳樹藩廿八日電、奉令內調、當師老子知足之義、藉遂初衷、俟新任到陝、當即交替、在未交替前、仍負全責、(卅一日發)

●陝軍全體 并岳秀 張寶麟等、電稱陝督蒞陝有年、無撤換必要、請收回閻相文督陝明令。中央必欲置將領士卒於不顧、則熱血所至、必盡心力為之、據軍界人云、陳部僅一師兩旅十營、決無抵抗能力、(卅一日發)

●馮玉祥電、廿六日奉曹使令、率部開拔入潼關、遵即分四梯團、陸續出發、第一梯團、廿九日開赴觀音堂、援庫第四支隊長王佐才、亦於是日率部、開回原防、(卅一日發)

●昨(三十)早起、教職員代表五十餘人、赴教育部討債、至晚始去、馬鄰翼尚在津、政府電催速到部、今(卅一)早九時、教職員大隊赴部、據陳任中語某代表云、政府有欵、亦不敢發、恐諸公得款即散、教潮益難收拾、(卅一日發)

●李鼎新偕司長陳恩燾、昨(三十)赴北通州、視察無線電臺、據外人方面消息、靳及交張、均有意取消中美無綫電合同、(卅一日發)

●新託鄂王、疏通趙倜馮玉祥意見、趙復王電、謂馮軍若不與彼為難、彼對馮無意見、(卅一日發)

●新因劉湘聲勢寖盛、電令在川之周馥章、將前此所帶禮物、贈送劉湘、並在渝俟軍事會議定後、電告詳情、設法接洽、(卅一日發)

●粵訊、陳炯明派魏邦平熊略、大舉攻梧州、靳函曹錕、令馮玉祥分兵、會同贛軍援梧、(卅一日發)

●吳俊陞有私運赴庫之米麪二千八百五十包、被俄軍扣留、現請政府核示辦法、(卅一日發)

●鄒芬電、據報盤據駱駝溝之蒙匪、已向西退至哈木爾車林地方、距滂江約六百里、(卅一日發)

●哈爾濱消息、優林已就赤塔政府外交總長職、前外長克氏、將赴歐美運動承認、優林於華僑通商、甚謀便利、希冀早訂商約、(卅一日發)

●魏宸組電、請改派陳籙為第二屆聯盟會委員、(卅一日發)

●顧使電、英日續盟、已將決定、(卅一日發)

香港

●陳炯明東日(一日)赴西江、察閱防綫、約三數日即回、(卅一日發)

●孫文擬編國防軍二師、以姚平為軍長、(卅一日發)

●陳炳焜要求驅孫離粵、故停戰之議不成、(卅一日發)

●駐梧某領事、已調陸軍二百人、保衛領署、(卅一日發)

●陳炳焜於各軍帽上、大書平粵軍三字、(卅一日發)

●唐紹儀昨(三十)電孫文、謂病已愈、俟精神復元、即回省、(卅一日發)

●湯廷光請假廿日、已准、(卅一日發)

國內特約電

路透社三十一日北京電　中英公司已貸資與京奉鐵路、供由營口至山海關雙軌之經費、估計此項工程約需一年、共需經費七百萬元、國務院於五月二十一日即已核准此議、所借之欵、依照工程之進行、按月支付、而以京奉鐵路於現行借款償清後所得入欵為抵押品、工程定六月二日開始、所需原料、由公共投標供給、

又三十一日北京電　新內閣問題、昨又有變化、潘復不願接受代理財政長職、李士偉則請假三日、靳雲鵬現決計於李假期內、自兼財政、

又三十一日北京電　外交總長顏惠慶、昨日出京赴漢、因其弟在漢病之故、一星期內可返回京、

又三十一日北京電　張作霖今晚五時半出京返奉、

又卅一日北京電　內務部已遴選警長六人、警士一百八十人、前往間島、不日出發、聞被選者皆熟悉警政訓練有素之人、內務部此舉、蓋杜日本派警於間島也、

又卅一日北京電　昨晚明令以張作霖為蒙古經略使、有指揮征蒙軍隊之全權、熱河察哈爾綏遠三區都統皆歸其管轄、

又三十一日北京電　京漢鐵路局、現厲行禁煙舊章、已請直豫鄂三省軍事當道會同局員共阻兵士由鐵路運輸鴉片、

又三十日北京電　中國與阿根廷之代表、刻在華盛頓談判依照中智兩國間條約之辦法締結商約事、

又三十日北京電　北京房捐、因市面蕭條、決計暫緩開辦、

又三十日北京電　援庫總司令鄒芬報告已進兵至滂江北九十里之陣線、隨時可取攻勢、

東方通信社三十日北京電　本日決定以總統令、宣布因庫倫事變、為救蒙古人民之窮困、兼任張作霖為蒙疆經略使、與以一切討伐全權、凡熱河綏遠察哈爾各都統悉歸其節制、更命曹王由其背後為援助、

又卅一日北京電　關於潘復代理財政部務事、當於明日閣議決定之、

又三十一日北京電　如前報近將以總統令、發表之討蒙命令、其內容大旨、謂反過激派、侵擾我領土、不可不痛加懲罰、又謂在京蒙古各王公、反對者固無論、而一部分之附和者、亦不可不加以懲罰、終與令張作霖分兵數路討伐之云云、

又三十一日北京電　王占元於今晨六時半、啓程歸任、

又三十一日北京電　陝督更換問題、在政府方面、雖將傳樂觀說、然果易解決與否、據一般人之觀測、頗屬反對、最近陝西各軍旅團長、膺以全體名義、擁護陳樹藩、電請取消閻相文之督軍、最後則附言政府若不聽、必以武力對抗之之意、又一面消息、馮玉祥於二十九日報告政府奉曹錕命令、將率部下入潼關、其一部已於是日出發、且要求派發運送之貨車、

東方通信社三十日廣東電　四川雲貴廣東、組織聯省政府事、為湖南與雲貴當局之意見、各該當局咨以左之趣意、提議於孫文、(一)以湘蜀粵滇黔五省、組織聯省自治政府、頒布自治制度、實行自治、(二)聯省自治政府、為會議制、設總裁若干名、各總裁之權限皆平等、(三)凡加盟於聯省自治政府之各省、負攻守同盟之義務、(四)至將來護法統一政府成立、不召集國會、但由加盟各省、出代表若干、以組織元老院及參政院、(五)加盟各省對於中央政府之收入、作為聯省自治政府之公費、對於右之提議、孫文提出對案如左、(一)湘粵滇黔四省、先須正式承認孫文政府、(二)聯省自治政府之所在地、必為廣東、(三)以孫文為聯省自治政府之臨時總統、(四)臨時總統、對於列國、得代表聯省自治、別由加盟各省、選出總裁若干名、輔助臨時總統、

又三十一日廣東電　陳炯明於二十七日再通電廣西省、大致謂陳炳焜近日對於其部下各軍、發佈訓令曰、贛閩及其他各省、行將一致討粵、我軍當乘此良好機會、侵入廣東、擴張勢力、陳炳焜此舉、顯然暴露其野心、妨廣西之自治、且害兩廣之和平、陸榮廷雖曾通電、聲稱願訂兩廣互不相犯之約、而陳炳焜之舉動、適與之相反、將士甘為陳之爪牙、意在助長戰禍、若不去陳炳焜、則難挽救廣西之危險云、

大同通信社卅一日北京電　外訊、陝陳已令張藩為潼關戒嚴司令、似含有混旅張錫元行動之意味、

又卅一日北京電　曹錕保後、即召集軍事會議、對陝事決定同陳樹藩疏通、不主決裂、

又卅一日北京電　奉張因張勳事、憤辭出京、徐靳挽留、又中北、現決定奉張綏察西北、節制三邊、張勳任蒙疆司令、

又卅一日北京電　奉張援俠西北綏遠發表、即呈請將庫烏科唐鎮撫使裁撤、陳毅李垣、管統交綏路行署若道司令、

又卅一日北京電　聞張作霖以蘇浙等省撤回地方行政會議代表、召內務、責以不當應付、齊大碰釘子、一說、係府院要張轉齊、責令設法維持會議、俾免影響選舉、

又卅一日北京電　元首親命財部設法籌清安欠費及朱啟鈐旅費、均候編簽前分別撥濟、

大同通信社卅一日南昌電　連日督署與贛南防營、往來密電甚緊、爾時大庾已發生戰事、

國外特約電

英下院之兩質問案

路透社三十日倫敦電　首相喬治氏今日在下院答覆議員美克林氏關於英日盟約之質問、謂張伯倫氏已於本月十一日在議院答覆此事、彼未能復有所言、美克林氏質問政府是否須俟盟約簽定批准後、再行報告議院、首相答稱、簽約之前、議院可知此事之詳情、首相又答議員肯韋士氏之質問、謂彼意該約最後批准以前、議院尚有許多機會討論之、

又三十日倫敦電　今日下院議員甘維雪氏對於美國參院通過波拉氏議案、請美總統請英日兩國加入裁減軍備大會一事、有所質問、首相答稱、尚未接到美總統關於參與限制海軍軍備大會之請書、又有人質問對時英國海軍可否停止擴張、首相答稱、無論在世界何處、此事現不能行、蓋將來軍事項全視波拉議案實施與否而定也、甘維雪氏稱、英國以其海軍之地位、不妨首倡停止造艦、外相克松答稱、波拉議案並未言及刻在建築中之艦艇、

日本縮減軍備之一說

路透社三十日東京電　日本反對軍備者尾崎氏告國際通信社訪員、謂自二月二十一日起、渠對衆演說共六十次、內有十分之九、皆贊成限制軍備、現聞美國參院已贊成縮減軍備議案、殊可欣幸、如美總統召集會議、則日政府必允減輕軍備、日本內閣決不敢與顯著之民情相抗、日人現知保全文化之必要、蓋軍備競爭長此不已、終必破壞文化也、

體育　精神

人生體質之強弱全視血液之充足與否為準即如今日之運動員其能體力強壯與人競爭者以體內血液充足故也如血液不充必面黃肌瘦身虛體弱百病叢生又安能為強有力之運動員乎故諸君如覺身體虛弱服人造自來血因其有增加血液添精益髓以助身體之強壯且可助體育家之精神也　每大瓶二元　小瓶一元二角

請閱前蘇州體育切磋會之保證書

五洲藥房主人鑒蘇州李詩言君蒙貴藥房人造自來血還其精神增其健康此爲體育界各報海內人民均聞見貴藥房之仁風矣不意又有破天荒可喜之事奉告李君陸復精神之後即介紹王君懋昭王君嶽雲服此血二君昨年六月間大發瘧疾所以久爲病魔所累精神未曾復原服此血後頓見精神爽快飲食大進於是王君懋昭又介紹鄒光洛許律身魯家振高健之四君服此血鄒許魯高四君體亦素弱服此血後仍康健常王君嶽雲又介紹潘勇材吳納生馬應元黃綬圭湯玉麟五君服此血後精神亦能增加同人等不勝感激可謂空前未有之大奇事而人造自來血可稱爲的是補血強身之良劑也特此專函敬謝之至

體育切磋會同人謹啟

通訊處蘇州羊王廟

上海四馬路棋盤街轉角五洲大藥房發行

前清 恭親王 功效神奇 人壽醫藥室照登

所八號發 上海 (沈製生髮膠價同上)又製口臭沁香片○搽髮散○癬藥水等各種靈藥另有總仿單函索即寄

堂醫局 西醫 橫痃魚口 包愈

丸必招天誅地滅雷殛火焚　包治七元起至十六元為止限日全愈不效還洋　本醫生備用升霸毒藥
1602

AUCTIONS
拍賣

寶和洋行
禮拜三拍賣
上等木器
準于本月二十五日上午十點鐘在本行拍賣上等柚木

禮拜三拍賣
淨漬貨
魯意師摩洋行
創自同治十三年 即英一千八百七十四年
顏料 臭水 毛絨線

禮拜四拍賣
上等住宅 頂上古董
魯意師摩洋行
創自同治十三年 即英一千八百七十四年
公司 水晶珊瑚 掛屏圍屏 料器 銅床 上等木器 古董 康熙 太窰 正油畫 外國 馬車

元芳洋行
每星期四
不限界拍賣各種疋頭

禮拜五拍賣
遷移在江西路廿二號
壳件洋行
創自同治九年 即英一千八百七十年

禮拜五拍賣
舊鐵絲繩
壳件洋行
創自同治九年 即英一千八百七十年
遷移在江西路廿二號

禮拜五拍賣
水蛋黃
魯意師摩洋行
創自同治十三年 即英一千八百七十四年
水蛋黃 四百零六桶

遺失方單

方單作廢

聲明脫離

聲明作廢

廣東水險派息

健陽 多子衍宗丸

廣東種德園謹告 烏雞白鳳丸 主治 婦科 一等獎章 五彩花鐵盒 種德園老藥總發行

鳳珠女史 算命 王嶠崧 圓光 五角 遙鴿手影

英商巴勒火險公司

生育論 研究生育問題
書中所論爲生育之理及治療法嬰兒之保育法未綴以養生箴言卻病十法以及饒有趣味之小說爲諸君添康健多男之幸福如蒙索閱請寄郵票四分當即寄奉以作寄費登報費之用 上海南京路英華街惟新里繼羅公司啟

注意 預防喉症聖藥 注意
科發 藥房
保喉防疫糖片 上海南京路 四十二號
咽喉諸症皆黴菌傳染所致此片防疫滅菌功效奇特當喉症盛行之際預用此片可免染及 每大瓶一元 中瓶七角五分

第一白濁聖藥

痔
上海崔氏藥房啟

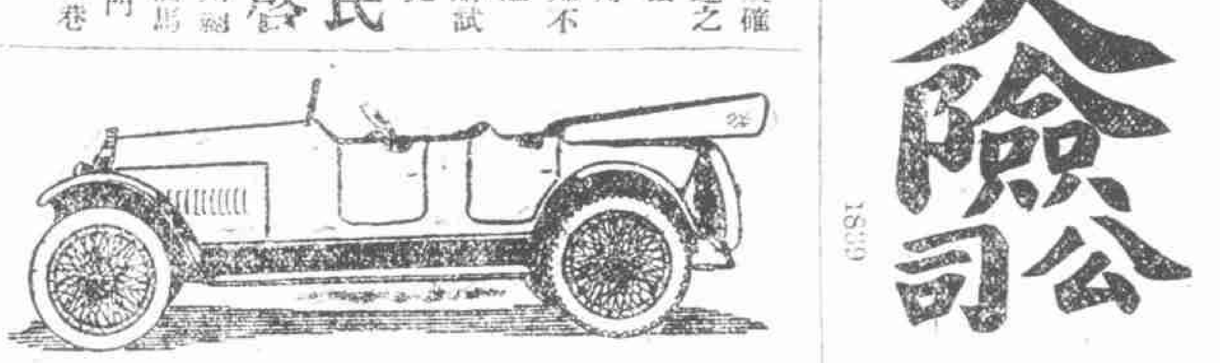

敝公司經售各廠新舊汽車並承辦修理油漆一切另件車途汽車工程自備電機過電修理 電址北河南路軋子路口 電話北一二五四 另備客車賃車日夜出租 大陸汽車有限公司 總理周賢德謹啟

益大號啟事
益大股東何胡盧等仝啟

裕昇昌紙號遷移聲明

分售處 上海五洲大藥房 北京五洲大藥房 天津中法大藥房 上海太和大藥房 上海華彰大藥房 上海中法大藥房 杭州五洲大藥房 漢口五洲大藥房 上海永安公司 上海先施公司 北京中法大藥房 漢口中法大藥房
總發行所香港永樂街瑞昌西藥行

專做押款
本公司備有鉅資專做地皮房產珠寶鑽石古玩字畫等項押款利息從廉並聘請富有經驗法國工程司兼理營造打樣如蒙惠顧即希移玉至英界五馬路口外灘A字六號本賬房接洽可也 中法銀公司啟 電話五五五五

聲明
經理顧淑旗啟

哈哈真希奇
大德油廠何頌清鳴謝

東陸銀行廣告
本行呈准財政部立案註冊額定資本二百萬圓已收足一百萬圓公積金六十六萬九千餘圓 專營各種存款國內外匯兌各種放款押款證券買賣及商業銀行一切業務 總管理處北京 天津分行 上海分行

真婦科一索必姙丹

參茸芝朮海狗腎補身養腎種子寒谷春生丹

立愈肝胃氣痛將軍丹
上海三馬路大舞台對面 鍊雲藥房

發售處上海九畝地富潤里三弄七十二號大聲書局

內容摘要

拳經

少林拳術精義

大減價

依有今天了

上海先施公司

安亭鎮重建南顧浦橋募捐廣告

謹啓者本鎮南顧浦貫串興松爲崑青嘉往來孔道其間原有石建環橋一⊙旋燬於兵燹閱時已久行旅苦之當此議興省縣道時橋梁興廢尤關重要於是同人等不揣綿力輙發宏願糾集同志集募重建以利交通惟念輕材負重深懼勿勝伏祈四方善士極力勸募俾底於成是所厚望凡募捐同志均携有本處捐簿收款後即付收據以昭信實恐未周知特此廣告

請捐處在安亭鎮北市府廟內　1909

止咳

專治咳嗽聲啞喉管炎及演唱家用聲過度致慮喉燥喉癢激刺等立見奇效

各埠藥房均有出售每瓶五角

五角

兜安氏止咳藥片

君得隨意禮物

特選

至南京路二十六號工部電氣處樣子間參觀各色

本處代理陳列各種適用且美觀用作禮物博人歡迎之電氣零件及裝置品任人觀覽

買否聽便

立效遺精丸
遺精之症、實爲勞瘵根源、洩遺不止、生命攸關、本醫生具救世之念、費數年之心、研究此丸、專治遺精、關不固、早年斵喪、操勞過度、心腎不交、相火妄動、或有夢無夢、或每夜遺洩、或數日一遺等症、新起二盒全愈、久年六盒斷根、多年遺精、面黃肌瘦、四肢無力、並服保腎生精丸、可以補腎固精、按日見效、永不復發、抱病諸君、勿忘惜命先惜精、須保腎之語、單料每盒一元、雙料每盒二元、每六盒五元、外埠寄費加一、上海四馬路丹桂第一臺對面 濟生藥房費伯英醫生啟

接國外特約電

◉日皇儲之游蹤片片

路透社三十日海牙電 日太子正式謁見荷女皇後、將在荷私遊數日、

又三十日哈佛電 日太子已抵此間、曾發表致法蘭西全國文、

又三十日倫敦電 日使署已正式否認外間所傳遊歐之日太子非眞太子之謠言、斥爲無稽之談、且謂珍田伯爵與林權助男爵與日太子甚爲親近、日太子抵英時、英皇曾加歡迎、足徵謠言之無根據云、

又三十一日東京電 英國發堂時報所載關於日太之謠言、未在東京發表、國際通訊社與重要新聞家商酌後、決計不傳布此種誹謗之言、惟登載此謠言者、顯爲英人敎會機關報與一倫敦報紙、而登載之日、適爲日太子由英啓程之日、此乃尤可扼腕者、據此間官場與報界一致意見、以爲狂妄之言、不值介意、蓋日太子爲日本民衆一見便知之人物、固無異于英太子之在英國也、

◉英國礦潮平息之不易

路透社三十日倫敦電 萊拉克夏礦工開會拒絕政府之計畫、無一人投票贊成公斷者、蘇格蘭與南威爾斯之礦工幹事部均勸礦工拒絕政府之提議、大衆咸覺政府因礦工代表於星期六日發表之宣言、必籌議如何方不能商妥辦法、則將施行强迫公斷、而今日首相喬治氏忽在下院否認曾通告礦工幹事部如礦工不接受政府提議、則將通過法制强迫礦工服從公斷之說、以故羣衆皆爲不解、首相今日且言彼於會議之際、始終未述及「强迫公斷」之字、彼望日後會議、不得以未經認可之消息送登各報、

◉德國賠欵及上西萊西亞問題

路透社三十日巴黎電 德國已以値價八百五十兆金馬克之債劵交與賠償委員會、

又三十日巴黎電 美政府已允組織考慮上西萊西亞問題之專家委員會、惟主張委員應由高等會議委派、而在上西萊西亞辦事、

◉比日互改公使爲大使

路透社三十日比京電 內閣決議將日本比使署改爲大使署、

東方通信社三十日東京電 日本駐比公使安達峯一郎氏、本日被任爲特命全權大使、

◉海參威將改辦選舉

路透社三十日海參崴電 臨時政府宣布現有民選議會二十天期滿、卽予解散、因其選舉未依照民治規則辦理、而爲共產黨勢力所操縱、行將另行選舉、俾新議會得於七月一日行使其職權、

◉美國將造載運飛機之快船

路透社三十日華盛頓電 衆院海軍股員會贊成建造能載飛機約八十架之快速座船一艘之議案、該船需費美金二千五百萬元、

◉英國將增重愛蘭之兵力

路透社三十日倫敦電 首相喬治氏今日在下院聲稱、政府現議增厚愛爾蘭國軍之兵力、惟不欲派後備軍前往該處、

◉審訊戰事罪犯之裁判

路透社三十日萊浦齊電 審訊戰事罪犯之法庭已判陸軍大尉穆勒氏監禁六個月、穆被控虐待英俘、

國內新聞

◉北京特約通信

▲奉直平分天下之時局 滄園

現在的中央政府、簡直是曹張兩位大帥所造成、這是不消說得的了、自從天津會議起、中央當局、沒一天不在那裏上曹張的衙門、初到天津的一禮拜、除掉打牌吃酒、簡直沒有事可幹、靳總理隨便被他們請上棹子湊數、不能不幹、新任交長、聞亦博負極鉅、所以能把交通一席、如願以償、及至到了北京、纔算談了一談正經事、有一天、在順承王府會議、老張要想位置孟恩遠鮑貴卿、將王懷慶殷鴻壽趕走、當時曹三說道、現在西北不靖、京師地面、甚關緊要、且王懷慶當直皖戰事時、功勞甚大、此時不便輕易更動、老張何說道、三哥、這話可有些不對、就是我小弟的位置、都可以隨便更動的、他人有什麼不可、兩個人這一說、就說僵了、又有一天、曹張靳三人對面、張說、親家、你用的那個丁錦、是壞極了、應得要換一換、曹也附和了幾句、當時張便舉薦周符麟、是某處鎮守使、完全是個粗人、曹却舉薦李(?)矩(?)、是他的把兄弟、原做巡閱使署的參謀長、因爲給吳佩孚他們不對、就辭了職的、老靳和丁錦、賽過是李之交、況且航空署、也是靳宅的一個外賬房、丁錦之招人怨、實在是當局害他的、當時老靳雖不敢駁兩位大帥的話、却很想保全丁錦、便說道、丁錦固是不好、但接他手的人、總要學識經驗、在他之上、方纔可以服他、兩位大帥一聽這話、又毛了、說道、啊、原來我們薦的人、都沒有你的人好、老靳一聽、幾乎轉不了神、現在聽說丁錦已預備推行李了、諸如此類、小擡槓的事、不計其數、還是總統出來主持轉圜、才定了曹張兩家平分天下的局面、就是曹氏除直魯豫三省地盤外、加入陝西甘肅新疆、做他的勢力範圍、張氏除東三省地盤外、加入熱河綏遠察哈爾、做他的勢力範圍、因此就定了閣相文督陝的計畫、不但滿足了老曹的野心、並且替王占元拔去客軍、少了他的眼中釘、又還要帶去吳新田的一師、這總算是面面妥貼的了、至於他們三個人、所以直到如今才出京的緣故、是爲專等中央借一筆錢、拿了程儀、才會走的、

這次京津大會、捧茶碗咧、破口相罵咧、笑話眞不在少、但有一件痛快事、就是海軍總司令藍建樞和總理大吵一頓、當藍氏在天津時、見了老靳、就說海軍欠餉太多、政府置之不理、我們只好自己設法賣船度日、靳氏說道、海軍賣船、外人聽見不雅、藍氏說、中央政府當盡抑(?)絕、就不怕醜、單單我們賣船、就算是丟臉不雅嗎、後來藍氏到京、見着元首、他又說海軍種種困難、元首安慰他道、祇要內閣成立、總要有個交代的、藍氏說道、政府實在無錢、我們也有法想、就是拿廢船去賣個五十萬元、也可以的、元首聽見這話、大爲不悅、便道、你要宣告政府破產嗎、恐怕還輪不到你來宣告罷、國家培養了你幾十年、到了這宗年紀、還說得出這樣話、眞正豈有此理、幸而同我說、還不要緊、要同別人說、可成什麼體統呢、藍氏辯道、本來軍餉欠得太多、大家眞是急了、南方海軍、並無欠餉、長此下去、恐怕南方海軍不能歸北、北方海軍還會要投南哪、元首聽了、頗爲怫然、藍氏方把拍賣的話頭、閃開去了、北京政界、得此消息、覺得元首一種維護的苦心、及一種義正詞嚴的態度、能使出言無狀之藍氏、降心下氣、要是這事出在靳內閣身上、恐怕就有些不容易對付這位海軍大將了、可見責任內閣時代、也有時不能不使元首操心、這也是事理顯然之一端罷、（五月廿八日）

◉奉天特約通信

▲日本飛機航行東省之應付辦法 覺聞

此次日本飛機、航行東省、我政府曾表示反對態度、嗣經日本公使、向顏外交總長、爲幾度之磋商、謂此次之飛行、純爲學校之演習、不得認爲軍用、且在中國着陸場地、中國方面、得派員勘察可否、飛機落地、並經中國派員檢查云云、顏外長以名義上、既不涉及軍事範圍、飛機落地、並受我國檢查、似與我國權利上、不致發生何種妨碍、當卽正式認可、並由外部派出徐祝善金鼎楹兩僉事、偕同技師一名到奉、與巡署外交處長丁鑑修、交涉署第三科科長陶尙銘、奉天航空處飛行主任趙延緒等、會同日本吉原代理奉天總領事、勘定飛機着陸場所、現已指定日本鐵道地界外、忠魂碑迤南民田、約三百米達見方、作爲飛機着陸場、現已着手設備、不日卽可完竣、玆從日本方面、探得我國應付辦法如左、

一、此項學校演習飛機、不認爲軍用、並不得作他用、在入境之第一站、卽安東地方、由我國派員檢查、

二、先由日本將左列事項、除已定各項外、餘均開送檢查、(甲)入境地點、已定爲安東、(乙)飛行目的、已定爲學校演習、(丙)欲至地方、及經過路綫、已定爲由朝鮮經長春、至大連、(丁)出發及達到、並在中國停留日期、(戊)離中國出發之地點、已定爲在大連、裝運出口、(己)飛行員、及其他航務人員、人數及姓名、(庚)飛機之式樣、及數目、標誌、發動機之式樣及馬力、

三、準照原定路綫飛行、并不飛往他處、

四、不得携帶違禁物品、照相器具、無綫電機、及郵件、此外除飛航必需物品外、并不得携帶其他物品、

五、按照中國指定地點昇降、但此項指定地點、僅供臨時一次之用、

六、沿綫經過人烟稠密地方、不宜低落之飛行、致於人民生命財產、發生危險、

七、飛行中、不得由天空向下擲落品物、

八、此次演習飛行、須携帶各種飛行必備之證書、及日記、以備檢查、

九、以上辦法、係此次學校演習飛航入境、臨時一次特別允許之辦法、

另行聲明者一項、（在照會文內聲明）

一、與中國尙未批准之航空條約無關、

初得日本方面消息、飛行時期、定於本月廿五日、嗣得東京所譯航空隊電報、謂因雨期將屆、暫爲中止、至將來於何時舉行、日人方面、亦無確聞、第以私臆測之、當不出旬日外也、

◉虛左以待之一把交椅

▲誰要來坐 ▲誰靳發來

潘復以財政次長代理部務、據兩日所聞、似已毫無問題、乃至二十八日、並未提出國務會議、於是有謂內中又有變化者、醒民通信社曰、潘氏初意、對於代理部務、本無不可、乃二十七日晚、忽向靳揆爲決絕之表示、聲言如必相强、卽財次一席、亦當辭卸、因此將定之局、復陷於無辦法之地位、二十九日、府院兩方、盛傳靳揆已商准總統、將於內務交通農商三閣員中、擇其一人、兼任財長、以爲維持現狀之計、已派人分頭徵取同意、此一說也、遠東通信社曰、二十八日午後、潘氏在順承王府時、由張使面加勸駕、元首復派吳秘書長向潘敦勸、言詞甚爲懇摯、潘氏已允於廿八日起、完全負責、籌欵度節、惟對於財長頭銜、尙在極力擺脫中、此又一說也、中央政聞社曰、李士偉赴津後、潘復代理之說、本已愈傳愈眞、惟因煙酒借欵、與張壽齡發生不協、故尙未能十分決定、此又一說也、按財政部之第一困難、卽在端陽節關、潘氏既能籌欵過節、又何難於代理部務、況據另一消息、鹽務署又出特別支付劵五百萬、由交行承兌、（按此當卽葉恭綽幫忙之欵、）其用途、係撥歸閣督馮旅之開拔費各十萬元、熱河姜都統欠餉五十萬元、各艦隊欠餉三十萬元、除作中央政費之用、似此舉動、尙謂非有預備登台之意、誰能信之、蓋因反對方面之活動、尙未完全消滅、不能不故示紆徐、以各顯神通耳、聞潘氏登台之第一著、卽擬將煙酒署收歸部管、此著當然爲視煙酒署爲私產之張壽齡所深忌、前此頗有潘張共同進行煙酒借欵之說、此或係潘氏對張之一種牽制手段、煙酒果然借欵、張氏當然單獨進行、以見功於政府、藉爲自己固位之條件、決不讓潘氏分功、此情理之可揣而知者、至廿九日上午、果有張壽齡赴津接洽某項借欵之報、則張壽齡之行動、與潘氏分道而馳、已可證實、又汪士元於二十九日由津回京、向某方面報告、謂李士偉接洽某項借欵、已有頭緒、但須端節後、始能就職、藉以前此所聞、非死心不幹者可知、潘氏之觀望徘徊、於此等處亦大有關係、其非不願登臺、又可斷言也、

◉陝局猶在混沌中

陝西易督命令發表後、潼關方面、頗爲中央所重視、閻使之急急出京、卽因此項問題、將在保定開一軍事大會、召集吳佩孚馮玉祥及各重要軍官、討論直軍入陝計畫、現在新任陝督閻相文氏、業於二十八日、過漢北上、俟領得軍費槍彈、卽轉入汴洛鐵路西行到任、陝事前途、不日總可見一分曉、而國務院亦於二十八日電致陳樹藩氏、略謂執事連年苦戰、卓著勛勞、宜息仔肩、爲國珍重、務望迅速來京供職、俾獲常親偉教、是所切禱、云云、並聞政府頒發明令之前、本尙欲加以考慮、不願遽行更易、引起過去之黨系嫌疑、嗣經曹使力保陝事去陳易閻無他問題、政府始毅然下令、至陳氏前此致電曹使、請求延期兩日、再行交代者、其作用雖不止一途、而據甫自西路來京者所云、陝省遍地烟苗、割獲在邇、陳氏種因於前、寗肯讓人收果於後、此其主要之心理、尙不至有何等軌外之行動、況潼關以東、直軍密布、早有西征之預備、而陳氏近扼於郭堅、遠逼於于右任張鈁等苦戰經年、兵力疲敝、以勢言之、亦斷無抗命之理也、惟閻氏係陸建章舊部、馮玉祥又係陸氏外甥、歷史上對於陳氏不無嫌隙、今日取而代之、恐陳氏難於自處、近兩日陝事問題、引起社會上疑慮、此亦一種原因、但聞政府方面、已另有消極的準備、卽將代理甘督之陸洪濤氏、加以眞除命令、既免再生糾擾、又可以斷陳氏之呼應、據此以觀、似陝事縱有波折、其範圍亦終限於一隅、不至牽動全局也、又據外人方面消息、陳氏爲保全其地盤起見、已派兵固守潼關、爲拒閻之準備、且由西安至華陰兵力、其勢已躍躍欲動、又一消息、閻新督隊伍、現已有一部分由漢口登車、向潼關出動、而駐防潼關附近之第四混成旅旅長張錫元、亦由財部領得欠餉、不日過返防所、爲閻軍之先導、惟關於第十六混成旅馮玉祥所部入陝之說、似屬不確、因馮近日迭電索餉、昨由院部會復一電、略謂該旅欠餉積欠過多、兵士困苦、同深焦灼、現已由部先行籌發兩萬元、一面再由財部迅速設法、源源接濟、仍望慰勉所部、以固軍心等語、電中並未提及赴陝之事、外間傳說、似不足信云、

又訊、陳樹藩懇請暫緩交卸一節、據傳係逕致曹使之電、「惟聞政府方面、接陳氏來電、內容則稱奉令內調、極感榮幸、月來從事剿匪、已殲除過半、仍當廓淸餘孽、一面趕將任內經手事件、從速結束、準備交代、希爲轉呈云云、該電聞係沁日所拍、政府閱悉以後、當復一電、囑令卽行交卸來京矣、但又有一相反之消息、謂陳樹藩曾有萬急統密電到京、略稱職部各派欠餉甚巨、樹藩卸任、譁變堪虞、請迅籌六十萬元匯陝、以便按名發放、俾免意外、情急勢迫、特此電陳等語、且聞陳氏又派副官李某、攜現欵二十五萬、在漢口購買軍火、住大保棧、意似不甘下台也、至於于右任張鈁方面、聞亦有電達曹巡閱使、稱已派胡某、歡迎閻督軍、早日到陝履新、藉蘇民困、並主張省長改由民選、以順從人民公意、請向中央主持等語、聞曹使有擬保荐于右任爲陝西省長之說云、

◉中大學生自選校長之成熟

昨日(二十九日) 爲中國大學董事會選舉校長之期、首由主席報告二十八日學生預備校長投票之結果、繼由新釋放之校長姚憾、聲明任職期滿、當然退職、請董事會仍從速選舉校長、隨由高仲和發言、以現時姚校長既然歸校、似無卽時改選校長之必要、主席以高君提議付表決、全體到會董事、(姚憾除外)一致通過、主席正在預備宣告散會時、忽有數百學生、由自習室內率隊到場、將會場完全包圍、大聲疾呼曰『校長得人與否、與吾輩有切身利害、何物董事會、敢違反我多數學生通過之案、弄其陰謀手段耶、今日如不能產生我輩所希望之校長、無論如何、不准出門一步、』一時場內場外、秩序大亂、各董事見勢已至此、難以下臺、祇得照學生要求、繼續開『選舉校長會、』其董事主張、既照學生要求選舉校長、則不如簡直以學生預選時得票最多數之人爲當選人、主席付表決、衆無異議、遂公決辦法三條於下、（一）以學生預選會得票最多數之王正廷爲校長、（二）以董事會名義、報告教育部、（三）由董事會電請王校長火速來京就職、主席宣讀三條辦法後、數百學生全體鼓掌、遂解圍而散、

◉顧維鈞暫不回國之原因

政府電召駐外各公使回國一節、玆據外交界確訊、稱前此傳顧維鈞專使有偕日皇太子離英後、卽行回國之說、玆聞顧使來京與否、刻下尙未確定、緣國際聯盟經濟會議、日前開會、禁烟會議、現正修正海牙烟約、國際法庭公約、正在簽定、且二屆大會、正在開會之期、轉瞬卽屆、我國於上屆大會、所聲明保留之各案、及要求領事裁判權等、諸待乘機提出、事前均須向協約各有力方面、大事運籌、俾提出時可操左劵、該使在國際間之關係、極爲重要、不可須臾或離、恐一時難以分身回國、並聞顧使已電商政府及駐美施使、如政府有機宜指示、請俟施使回國時密授、以便返任時、繞道英倫、轉示一切、並聞當局因顧使一時不克來京、已有令駐英羅昌總領事代表回國接洽之消息云、

◉都中教育之恢復運動

北京各界聯合會、鑒於京師教育、迄無恢復希望、二十九日特發出通知、定於三十日招集各團體維持教育聯席會議、玆覓得該會通知一則、其文云、敬啓者、國立八校、因經費無着、停課日久、致職員學生、奔走府院、請求籌定基金、指撥的欵、終日惶惶、國人一再呼籲、而政府從若罔聞、始終毫無維持教育之誠意、而各軍費則千萬百萬、源源支付、輕重倒置、莫此爲甚、亞如華僑教育受外人之蹂躪、政府應如何力爭、而僑民代表來京請願、迄今數月、未聞政府若何援助、是政府已甘心摧殘教育、惟教育爲國家生命所關、國人再不速謀自決、前途危險、不堪設想、玆特定於五月三十一日（星期二）午後三時、假舍閣老胡同法政專門學校、開各團體聯席會議、共商一切、以期恢復教育而安國本、務祈貴會屆時派代表二人出席、共謀進行、是爲至盼、專此順頌公祺、北京各界聯合會謹啓、五月二十九日、

◉京聞零拾

▲留日學生之借欵一覽 中央財政、枯竭已達極點、致留日學生學費亦因之停發、拖欠甚鉅、留東學生監督爲維持學生學業起見、不得不出於借貸之一途、以資挹注、玆將該監督最近借貸經過數目、詳列於下、（日本興業銀行）四十五萬元、（中法實業銀行）二萬元、（朝鮮銀行）六十萬元、（正金銀行）二十萬元、（臺灣銀行）十萬元、（第百銀行）二十萬元、（交通銀行駐日經理處）二萬元、總計共借一百七十七萬元云、

▲又有十七萬之小借欵 財政當局、近以節關密邇、應支各欵、無法應付、特以中國銀行官股股票三十萬元、向北京商業銀行、息借現洋十七萬元、以濟急需、聞此欵於日昨交付云、

▲擱置已久之減政問題 政界消息、新總理近以新閣已漸次完成、關於整理財政及減政裁兵諸計畫、亟待實行、特於前日面諭減政委員會委員長、迅將前此所議之裁減各辦法、提前趕辦、務於六月三十日以前報竣、以便呈閱、七月一日實行、

▲將有征蒙命令發表 聞日內政府將發表關於蒙事之明令、其內容略述蒙事之經過、及今後之辦法、責成張作霖擔任恢復之全責、且授張氏以一種名義云、

◉關於交部賑欵之報界提案

北京報界、因招待問題、分爲兩個團體、實爲報界之不幸、外間不明眞相、時有種種誤傳、竟有指爲受交通系運動者、北京報界之優秀分子、每不願聞團體之事、恐惹無謂之是非、以致態度極形冷靜、而交通系報館、乘此時機、間有被選爲職員者、事誠有之、若以是會全受交通系運動、未免誣人太甚、現有多數報館、對於此種謠傳、認爲名譽上大有妨碍、深爲不滿、刻有報館多家、提出一種議案、對於交通部上年附收賑欵、擬卽組織全國報界查賑委員會、澈底淸查、宣布全國報界、一則可以洗無稽之謠傳、一則可以博報界多數代表之贊同、玆將議案錄布如左、

爲提出議案、擬卽組織全國報界查賑委員會、卽請大會議決事、竊查上年北方大災、面積至五省之大、災民至千五百萬人之多、遍野哀鴻、道殣相望、全家餓斃、村邑爲墟、傷心慘目之事、未有過於此者、交通當局、爲救濟災民起見、上年在國務會議提案議決、在鐵路、航業、郵政、電報、四政項下、附收賑欵、計自實行徵收之日起、迄於本年四月止、爲時已逾八閱月、時期不可謂不久、此項附收賑欵、預算已在六百萬元以上、欵項不可謂不鉅、自當欵不虛糜、民沾實惠、方可告無罪於全國也、報界爲民意代表機關、負有監督責任、對於災民、尤應一致援助、況鐵路航業郵政電報、尤與報界有密切關係、增加負擔、更不能坐視不理、同人等特提議案、擬卽組織全國報界查賑委員會、每省推出委員若干人、澈底淸查此項附收賑欵收支詳細數目、宣布全國報界、以昭大信、而釋羣疑、是否有當、卽請大會公決、

◉權量法庭就讞記(續)

昨天(二十七)旁聽人入席之後穿着黑色道服的走進來一連有三個、一個是劉崇佑、一個是曹祖蕃、一個是許卓然、當然都是權量請來的大辯護士了、他們各人辯論的理由甚長、實在寫不盡、我且簡括摘述他們的幾個要點罷、他們對於檢察官說、權量不應允給獎勵金的話辯得最多、其實照我們旁觀人的意思、祇要問獎勵金是否有這回事沒有、要是有呢、他的應該不應該是行政上的問題、不是法律上的問題、至多可以成立行政訴訟、似乎不在現在的討論範圍以內、現在的範圍、是有沒有這事、不是當爲不當爲、無奈這三位大律師在這上面着實費了點口舌、他們說權量之如此、正是謀國家的利益、謀吉長路的利益、何以故呢、因爲權量若不允給獎勵金、日本工人勢必解約、照合同上第十九條規定違約金是全部契約費十分之二、若使日本人果正違約、在中國至多不過得着數萬金元的違約金、而工程停頓的損失、着實不止此、到後來檢察官還辯說、不允獎勵金、日本人的這個公司很大、顧全信用、未必能解約、律師方面還說、解約在合同上有規定的、做了未必就有失信用、他們對於這點正好算針鋒相對、不厭詞費的了、然而在律師這方面、以爲辯到權量不是圖利日本人、就不能成立第三百八十六條的欺詐取財罪名了、所以這是他們第三點論點、現在我說倒了、快回頭說他們第一點論點、刑律第二百四十條的僞造文書罪、是『官吏明知虛僞之事實而據以製作所掌文書』現在祇要問獎勵金是否虛僞、獎勵金這事雖然未經當時交通部的正式准許、然確已得當時總次長口頭允許、口頭許允雖然沒有留聲機器作憑據、但現有前交通總次長曾毓雋姚國楨的證明書在此、這書是被告人律師寫信給日本公使、請他將這事詢問寄住在他軍房內的兩位寓公、是否眞僞、現據日本公使、行來公文、答說照他們兩說、確曾口頭允許這事、可知這事並非虛僞了、那麼、第二百四十條的罪名、當然不能成立、這是他們第一個論點、照他們說、權量是完全無罪、三位律師和一位檢察官、這一場舌戰、往覆辯論、到三四回、這一位短小倒還精明的劉檢審官、大有寡不敵衆之勢、律師當中最出力的、是劉崇佑和曹祖蕃、但是劉崇佑的論鋒當中、帶着刺激太重、法庭中辯論、只要說出個道理就與、何必詞句之間、攻擊過甚呢、又在法庭上說頭痛、要茶呢、在地下叶痰、叶的不知有多少、眞有點倚老賣老的樣子、還有好笑的事、那位庭長抽出他的長柄紙扇、坐在椅上、大有孔明揮鵝毛扇的架子呢、

這案的結果、大概權量是判決無罪、聽說檢察官還要上訴呢、我們且候一禮拜內、開庭判決的日子罷、(完)

◉如珠走盤之陳光遠

贛督陳光遠、本來是著名的騎牆派、他在直皖沒有開戰以前、曾拜徐樹錚之門、自命是安福健將、到安福部倒了以後、他又轉過臉來、謹承曹仲珊底命、標明直系底旗幟、這就是他前後主張相反、作騎牆派的一個大證據、其他像這樣底行爲很多、我一時也說不了、總之不外乎對於有地盤和兵力的人、他就取聯絡主義罷了、但是他在對付廣東、却很難乎其爲騎牆派、這又是什麼緣故呢、因爲陳光遠和鄂湘蘇皖閩浙各省、都以地理距近底關係、早就訂立了聯防信約、而內中尤以粵省爲最緊要、怎麼呢、這就是爲着李烈鈞及駐粵贛軍李明揚賴世璜等所部、沒有一日不想回贛底原故、在陳光遠在救學會請一色時代、和岑莫諸人攜手、卽曾以贛產名瓷、作貢獻底禮品、我記得他瓷器上寫欵、稱岑是雲帥總裁、好像是護法省分的口脗、粵軍回粵後、陳又和陳炯明修好、並在大庾嶺開了一個聯防會議、和古人插血定盟一般、說明兩不相犯、各疆各圉、本可從此相安、那曉得曹張偏不作美、又開什麼天津會議、說是要實行攻粵、並且要從江西出兵、曹張這種赫赫威名、陳光遠自然不敢不遵命、但想起維持盟約來、也就困難萬分、所以弄得陳光遠、騎在牆上、左右做難呢、日前陳炯明派代表鄧文輝（贛人係駐粵贛軍總指揮）來贛、磋商善後底辦法、聽說陳光遠對鄧宣言、却以爲不管北方怎麼樣主張、他總決不背棄盟誓、這話是不是可靠、我却不曉得、不過陳現在已一面調了乃弟光逵所部底第九混成旅、及駐省之陸軍步兵四十七八兩團、又原駐贛南底省防團、約共有一萬多人、駐守在大庾嶺、一面又打了好幾個電報到中央去、說是駐粵贛軍、蓄意窺贛、請趕撥大宗餉械來接濟、這是不是假名敲竹槓、我也不曉得、但是就其表面上看起來、似乎聯防和備戰、已經是雙方並進、且鄧文輝到贛、已經有了一星期、還沒有啓程回粵、加以鄧食宿都在督署裏面、各界求見的、輕易不得晤面、想起來裏頭底黑幕、恐怕是奈人尋味啊、

◉海參威政變與中國

俄舊黨聯絡蒙匪、並藉某國人之援力、已將海參崴俄新政府推倒、刻下雙城子海參崴俱行紊亂、秩序尙未恢復

京都天寶齋 ◉婦科種子仙丹◉服後受胎極速◉如不信者有法可試 素未生蛋之鷄餇此丹半月以後蛋自生矣
夫婦人固無不育之理、不育者卽有病也、然病多起於月經、不知必致經候失常、諸恙所以漸生也……

上海四明商業儲蓄銀行廣告
本銀行開設以來歷有年所總行設在上海並設分行於寧波溫州漢口等處其他各大埠均有委托代理機關專營匯兌押匯商業往來各種存欵儲蓄存欵各項放欵以及貼現等一應銀行業務無不手續簡捷誠信優待其有特別欲存亦可隨時面議如蒙惠顧無任歡迎 1467

西泠印社 印泥
羣芳研究印學三十餘年仿古秘製各色八寶印泥細潤鮮明經久不變冬不凝凍夏不透油極合書畫家收藏家之用計分五種價目列下
特種八寶硃金精選真美麗紅印泥每兩十六元
甲種八寶真美麗紅印泥每兩十元
乙種鏡面硃砂印泥每兩六元
丙種硃砂鮮紅印泥每兩四元
丁種硃砂標正紅印泥每兩二元
外埠函購二兩以內郵費二角多則倍之另備古錦紅木楠木印盒每具一元
鋪設上海二馬路中和里對門西首
總發行所上海老北門內北東歸仁里五弄 西泠印社
京都天寶齋啟 539

海狗腎壯陽種子衍慶丸每兩二元每盒五元專治男子腎水不足諸虛百損五癆七傷夢遺滑精寒症婦女加用何患抱伯道之憂遠埠函購須托郵局最妥速信

惟一切治安、已由俄舊黨出而維持、列國對海參崴政變、均暫取不干涉態度、范其光有電到京告報、經過情形、并謂崴埠市面、現已恢復原狀、但商民損失總數、約在八百萬元以上、華商損失、亦頗不貲、業經派員調查確數、應如何特與撫恤、及要求賠償之處、迅請核示遵行、又請示政府對崴埠俄黨政變、我國應取如何態度、以資應付、聞政府已經電伤與列國對俄態度、暫取一致之行動矣、

又訊、政府方面、接吉督孫烈臣廿七日轉來崴埠電告、內容略云、據張參謀長報告、宥日(二十六)午前十時俄新舊黨在崴埠市內開戰、搏擊甚烈、至午後二時、日軍出而干涉、雙方始各停戰、日軍復將海參崴一帶俄黨武裝、全數解除等語、除飭駐崴各軍、嚴加防範、不准持械俄黨入境外、謹聞、

●隴海路近事

開封函云、據鄭州路界消息、隴海鐵路總管理局、近由交通部與比人方面商洽、頗有改組之處、洋總工程師卜尼威、業已退職、現由比京各股東、公舉法人余西霞氏來華接充、頃已到鄭視事、通告各路、執行總工程師職務、而副總工程司愛士大達氏、則因該路開工、調爲工程處總管、其所遺營業處總主任、派新由歐洲來華之葛士居補充、他如總會計處處長魯爺氏、期滿取消合同、另聘比國會計專家擔任、其餘各上中級洋員亦多更換者、此改組之大凡也、

至於進出款目、則駐京隴海總公所、據該路局長呈報上月份進款總數、爲五十五萬五千元、其中隴海東路二十一站、及西路八站、僅佔三十二萬五千元、汴洛一段、僅十二站、已佔有二十三萬元、故凡購汴洛債票之股東、接到此項報告電後、無不喜形於色、蓋該兩路雖表面上早已合併、然帳目尚完全分立、今若以路綫長短而論、隴海東段計五百五十四里、西段計一百八十四里、兩共爲七百三十八里、(分設車站二十九處)以視中段汴洛沿綫僅長三百七十里、其路線比較長二倍有奇、而收入祗多九萬五千元、不及半倍之數、且汴洛近年營業、與五年以前相較、竟增至五分之四、此省受隴海之賜、否則路線太甚、勉强支持且不可得、安能發達至是、但進款增加、支出亦隨之俱增、聞上月份支出反比隴海多五千元、不知何以開消日大也、

●熊鳳凰回湘後之救荒制憲談

熊希齡氏、於廿四日回湘、現寓劉勇介祠、有某記者晉謁、即以急賑會籌欵之進行、及審查憲法之辦法、熊氏答云、湘省春荒情形、實爲目前第一大事、故在北京、連日奔走、頗費心力、乃得籌些賑欵、但開各縣報荒者、有二十餘縣之多、則此杯水車薪、恐不能濟事、以後還望各界、努力捐輸、研究進行方法、以救濟災黎、至於審查憲法事宜、承各審查員、推舉我爲審查長、實在舉非其人、因我年老氣衰、何能負此大任、如審查員有事執不決時、我可極力疏通、冀促大法從速告成、基礎永固、若擔任此席、反使我不能發言、動輒拘束、因在局內、未免有生嫌疑之處、故不若身在局外之爲愈也、

又有常德某審查員、晉見熊氏、述及審查會意見紛歧、女界要求承繼財產權、及知事民選種種事項、請其疏通意見、熊氏答言、於知事民選、主張規定限制、由各縣造立一册、注明多數素有資格學識、及曾任何事之人、送呈省議會、或省公署披閱、然後發出一榜、送至各縣、由各縣推舉之、既可免濫舉之事、復可免當道用人困難的問題、於女子要求承繼財產權、於事實上做不到、至於審查員意見、則願極力疏通、謂將請各審查員、開一茶話會云、

●滇軍追剿吳學顯之戰報

投誠匪魁吳學顯、此次由省率一二兩支隊潛逃後、顧總司令官、一得警報、當即飛電飭令迤南各官軍追剿、茲覓戰電兩通彙誌如下、

臨安巡閱使接電後、即令金李兩旅長、及何團長等、從速迎擊、茲聞羅巡閱使、已接何團長報告、略云、竊團長迭奉總司令東冬各電、巡閱使冬電、敬悉吳匪學顯、由省率一二支隊逃竄南防、當由電話呈請巡閱使指示機宜、豪准將駐張老村之一二兩營、星夜調回、開赴甸苴關截擊等因、遵即於江日、午前三時、率領各營、及砲機各一排、由通城出發、午前七時、行抵臨海關、即發現股匪八九百名、當令一二營長、各率所部、分左右兩翼圍剿、團長即率第八連、及特種兵居中策應、攻到四小時、連奪陣地五處、並古鎖黎縣屬之馬家灣、正酣戰間、後方股匪悉數趕到、約千七八百名、麕集抵抗、我軍猶奮勇猛攻、務期殲盡、無如彈藥告罄、衆寡懸殊、且該匪等以大部抄襲通城、當時城防甚形空虛、人民異常驚惶、團長方相招收容退守、以期無虞、殊該匪等、以一部抵抗我軍、其大部即向六村壩逃竄、迨援軍到達、全數逃竄無蹤、計先後擊斃匪徒八九十名、負傷者頗多、本團少校張奇英、六連少尉趙杰、及各連士兵、共十六名、均負彈陣亡、第一營長陳奇光、及各連士兵共十一名、中槍傷、除將戰鬥詳情另案詳呈外、謹先電呈、團長何世雄叩歌印、

金指揮官、由通海電呈顧總司令云、査吳匪學顯、自竄據六村壩後、我軍正集中隊伍計畫兜圍、該匪聞知、復向曲江東山竄去、當即派王團長潔修、率兵四營前往追擊、頃據該團長報告如下、一、本日吳匪黨徒約千餘、與我前衛抗拒、約一小時之久、其主力即向勒白羊街竄逃、其一部約六七十名、向竹居河方向竄逃、惟東山各村寨、尚有零星散匪、現在搜剿中、二、我軍多數、今晚在潘家營西、踞高地露營、明晨十號、擬仍向羊街追剿、曲江防務仍責成夏中校鴻銓繼續辦理、三、查匪人駐紮東山、其意在集中散逃、并補充子彈、四、擬今日情況判斷、該匪黨彈藥無幾、我軍一到、即忽忽竄逃、甚形狼狽、惟天色過晚、未得重懲、五、臨河部隊、請速電澤縱兵力甚少、我軍尾追其後、自無他虞、而於進剿、勁力所收甚大、六、今日我軍務獲匪人槍枝馬匹甚多、當塲格斃匪徒數十名、我官兵亦負傷數名等情、據此查除令該團長繼續督隊窮追外、並令唐團向勒日方面堵截、陳營向竹居河一帶堵擊、想釜底游魚、聚殲可待、知關錦念、特電奉聞、金漢鼎叩十日刻印、

●浙議會議事旁聽記(六)

浙江省議會、五月三十一日、下午二時開會、由周議長主席、議員簽到者八十五人、出席祗七十八人、首由議長報告、補奏議員遺缺新議員李開福君、今日出席、當由趙秘書長引導李議員登臺、與大會行一鞠躬禮、即入席、次鄭邁動議本日議程、(九)浙江省省憲法會議組織法草案、(十)浙江省省憲法會議組織法施行法草案、請變更日程先議、衆贊成、由審查長徐卓羣報告審查結果、以制定省憲法爲今日不容緩之舉、省憲法會議組織法、自應認爲必要、將原案略爲修改、請公決、陳鍾祺葉宜東等皆贊成審查報告、即開二讀會、任鳳岡云、第一條由省議會選出五十五人、省議員當選不得過五分之二、又第四條遇有議員出缺、由原選舉機關選出之候補議員補之、惟本屆議員任期、僅有兩個月、而省憲法會議期間、定爲六十日、現在尚未選舉、恐本屆被選之議員、不待省憲會期終了、又將重行更選、鄭邁云、此可不生問題、例如參議院議員、亦由本會產出、並不因省議員任滿、而參議員亦同時任滿、許祖謙云、此種省憲問題、須依自然之趨勢、非本會一百五十二人所能爲力、還是仍照原文通過、惟第一條第二項、在縣議會未成立以前一句可刪、因爲現在縣議會尚無成立日期、不必贅此空文、項伯年云、本席贊成許君之說、刪去此句、即以民國二年縣議會議員選舉之、陳琪云、此亦無法之法、或改本屆省會初選當選人選舉之、周書云、本席主張改爲在縣議會未恢復前、即由民國二年縣議會議員自行集會選舉之、許祖謙云、前次本會通電恢復縣議會、因縣知事不與經費、故未能正式成立、現本會議決、由舊縣議會議員選舉省憲法會議議員、不妨以省議員公費撥充之、徐卓羣胡炳旋鄭邁皆主張維持原文通過、第二三條無討論、讀至第四條、陳樹基云、遇有議員出缺時、議員並非官吏、應改爲缺額時、由原選舉機關選出之候補議員補之、其餘各條討論結果、均照審查報告修正案條文通過、胡炳旋云、起草開始日期、原案尚無規定、鄭邁云、或定爲八月十五日、徐卓羣云、本法自議決之日施行、不必規定起草日期、任鳳岡云、本案今日通過、請議長即發通告、自明日起、選舉省憲法會議議員、省議會議事日程、應即停止、就使官廳反對省憲、派憲兵警察解散議會、我們任期僅兩個月、不妨與他拚命、若定爲八月十五日、其時新議員已產出、不能爲始害後人之舉、議長諮詢大會、應否即日三讀、衆決定即日三讀、通過、定於六月一日下午一時、選舉起草員五十五人、並將浙江省憲法會議籌備處即日宣告成立、並用省議會名義通電本省各縣團體知照、一面登日報公告、議畢振鈴散會、

●趙恒惕反對孫文之又一聲

粵訊、前者國會某議員、因事回湘、孫文特託其轉致私函與趙恒惕、係勸其始終擁戴西南政府者、趙恒惕頃已電覆來粵、大致略云、奉讀手示、備極殷勤、無任感激、先生手造民國、偉烈豐功、萬流共仰、元首之選、匪異人任、惟於此時選出、似不相宜、恒惕個人、平日對於先生、本極崇拜、今日之事、關係大局、未敢以私害公、君子愛人以德、諒亦不以爲忤云云、可見趙氏對於廣州總統始終持一反對態度、雖有人從中疏通、仍未見有效力也、

●綏遠薩拉齊之兵禍

去歲綏遠因官廳勒令種烟苛殮橫徵、公民議員等向府院一再呼籲控訴、政府雖然充耳不聞、但一般徵收烟稅之行政官吏、却已經有些忌憚了、所以今年春耕伊始、各縣知事都派發隊日出勸察、凡有烟苗發現處、即令毀種殺糧、薩拉齊縣知事劉蔭培、素稱貪婪枉法、而對於禁煙一事、也居然不遺餘力、無如武人之橫暴不悛、非但不知懺悔前愆、反更慫恿鄉村之土豪惡棍、大種而特種之、這班人倚仗軍隊勢力、公然和官吏反抗、祇薩拉齊一縣、因此犯案的就八九十起、軍隊積怨塡胸、恨之刺骨、就出頭來硬抗、五月三號這一天、薩縣駐兵富某所部之第一營、大出全隊、實彈荷鎗、環繞縣公署、威迫縣知事將所有煙犯、一律解放、知事無拳無勇、自然只得遵命辦理、這位富營長看見縣知事好說話、於是再進一步、要他將勘察烟苗的隊伍、全行撤回、并且派出親近馬弁、去恫嚇農民、强令毀鋤夏苗、重播罌粟、所以今年薩縣煙苗之盛、比去歲幾乎加倍、綏遠駐的兵、因政府欠餉過多、曾經譁變過數次、薩縣的兵、在這次追餉的時候、也譁變過一部分、就是那天晚十鐘後、第一營、有一百多個兵、均荷槍持械、向各商號分頭搶劫、一時槍聲亂發、全城震驚、第一區保衛團(駐城內)聞訊而出彈壓、卒以衆寡不敵、未敢撓阻、亂兵遂一無忌憚、殺人越貨、恣所欲爲、有一家大東商行(綢緞洋貨莊)聞耗、即嚴局深鎖、被兵匪破扉闖入、扎傷號夥三人、中彈死者一人、即此一役統計被搶商號共二十餘家、損失在十萬元以上、亂兵搜刮完畢、即相率竄逃、潛伏大青山、(陰山支脈距縣城十餘里)中、時出剽刦、附近居民、莫不惶駭戒懼、次日晚間、復有軍士數十人、携帶鎗械、啗若不知有其事者、以此滿城恐怖、罷市三日、雖經各官長彈壓、人心雖稍鎮靜、市面仍極蕭條、每日到午後四鐘、全城商號、盡皆關門閉戶、惟恐橫禍飛至、唉!這就是綏遠駐防的好軍隊、

●雲南暗殺之風熾

滇訊、富滇銀行行長顧恒穌先本充任軍需局長、去年乃改任是職、於本月十三日、午後七八點鐘、因宴客歸寓、行至中和巷、忽被刺客由背後用鎗行刺、當擊中要害、逾時而死、顧君之護兵、因往捕刺客、亦被刀傷、茲將當時情形探誌如左、

是日富滇銀行設宴、招待警廳職員、緣因警廳曾向銀行借欵、籌辦雲津市塲、一時不能歸還、現在雙方磋商、將敎練所地基、劃歸銀行經管、契券成立、會同簽押、即於是日宴會、午後八時許、始行散席、

顧於散席後、乘輿歸寓、將轉吉星巷口、刺客突如其來、故意與輿夫撞碰、互相口角、刺客拉住轎杆、即出鎗開擊、隨帶勤務士兵、比將凶手扭住、忽來三四人、用刺刀亂戳、刺客乘此、即向中和巷逃去、適值大雨傾盆、雷電交作、以故鎗聲混亂、顧君在轎、尚未知身已受傷、高聲呼曰、你們鬧些甚麼、快些走罷、及回寓所、見有血跡、留心檢查、始知腦下被鎗由後穿通、呼氣已洩、登時昏倒、家人大爲驚駭、分頭趕請中西醫生、及法醫院院長、多方救治、因傷及血管、復穿腸胃肺、逾一時即已氣絕、

自顧君被刺、檢查官驗往相驗鎗傷、自腦由後而前、肺部穿通、受傷甚重、無法救治、當由警廳派員偵探、四出嚴緝、在中和巷茶社門口、盤獲一皮匠、因該皮匠自言、每日在茶社門口做工、常見有一勤務兵某、隨三四人、時來吃茶、形迹甚爲可疑、探員即帶了皮匠作眼線、果於馬莊巷口、拿獲某勤務兵、外尚有嫌疑犯多人、現正分別研訊、並由政府懸賞金三千元、期在必破此案、諺云、重賞之下、必有勇夫、或者、兇徒指日可望破獲也、

●閩南之雅片世界

閩南各縣、自屬南方政府管轄後、大開烟禁、勒收烟捐、人民受害、已屬不少、近歸北軍後、不特不能設除惡習、且變本加厲、軍政長官、公然徵收烟稅、人民亦公然售賣烟土、致閩南二十餘縣、成爲一大煙窟、際此春末、爲罌粟新熟、農民相率從事收烟、而本來之農務、爲之荒廢、年來閩省米價之貴、此亦大原因也、日昨內務部致電閩督、略云迭據閩南各團體、電稱閩南漳浦詔安雲霄平和同安安溪德化等縣、烟苗遍地、前以地方多故、未能盡力剷除、現在地方秩序已恢復原狀、乃當地官民、視爲利藪、劣紳包種、愚民貪利、各處烟苗、仍極繁盛、且公然運售、落地抽稅、成何事體、請令飭嚴行拔除、以袪烟禍等情到部、查各區煙禁應依限淨絕、本部不啻三令五申、據電各情、合亟電達、迅速拔除、務期淨絕云、

●南京快信

▲日本海軍艦隊提督某中次郎、乘明石艦來寧、停泊老江口、

▲倪嗣沖之子倪道杰、昨偕淮泗道尹李維源、皖軍第三混成旅長王普、由蚌埠來浦口、旋轉輪前往安慶、

▲北京賑務處電復王會辦、募集賑欵二萬元、已如數收到、轉放春賑、

▲王警務處長昨下午三時召集各區署隊長、會議整頓貧民義務學校事宜、

▲省議員孫傲鄒立山馮世德、函請委任張嵈爲省道主任、

▲徐海道尹程道存、因病痊愈、精神尚難復元、請展假一月、以資調攝、

●杭州快信

▲第一女師範全體學生、昨晚補演游藝、專供女賓參觀、

▲江審吳知事組織地方欵產處經理處、業經召集會議、惟查條例第三條不甚明瞭、已呈請省署、轉咨省議會解釋、

▲省議員陳益軒等、以浙省田畝、自淸初丈量後、幾歷三百年、以致田糧兩離、積爲民欠、不下三百餘萬元、民間田租糾轕案、紛然以起、茲特提出淸丈全省田畝辦法、於省會設經界局、各縣設經界分局、辦理淸丈田畝事宜、

▲省議會准省長交議省道分局章程九條、因路工之長短、酌分三等、各設主任一員、局員雇員若干員、並定每年預算、一等局六千四百另八元、二等局四千一百五十二元、三等局三千另七十二元、

▲第一師潘師長、第二師張師長等、在新市場商品陳列館旁、建設之江醫院、聘吳澤波爲院長、定於六月一日正式開幕、

▲盧督軍委任張辛湖爲本公署諮議、

▲浙西水利議事會會員張立蔣玉麟、暨省議員李開福等、今日乘車赴蘇、開江浙水利聯合會、協議疏浚太湖事宜、

△嘉興通信△

▲塘灣街之火警 禾城北門外塘灣街、爲商市繁盛之區、內有昇源紙棧、震泰南貨行、爲巨大之商鋪、而兩鋪棧房、屋相毗連、三十日上午五時、不知因何失愼、棧房之內、忽報火警、時煙焰沖天、大有不可收拾之勢、幸時已天明、消防隊迅來灌射、始行撲滅、計焚燬七開間房屋一棟、餘屋多間、兩棧屋內、貨物堆積、俱付一炬、統計損失、須有四萬金以上、幸各保火險、茲已電報公司請查矣、

▲抽收遊船捐 鴛湖烟雨樓、素爲禾郡風景之冠、每當蒔薯之時、遊人買棹來遊者極衆、向由該區自治所、於斯時派員抽收遊船捐、以充修樓經費、今因夏令已交、遊船齊集、此項船捐、自應循案照收、頃已由金自治員具呈縣署、請求核准、徵收方法、大船六角、頭蓬船三角、按日舉捐票收欵、自陰曆五月初一日起、至七月三十日爲止、期限定三個月云、

△蘇州通信△

▲一師組織講習所 三元坊省立第一師範學校王校長、近因暑假期近、特發起組織暑假講習所、藉以補充本校畢業生及地方小學教員之智識、業奉省長批准設立、定於七月十七日開學、報名期六月三十日截止云、

△無錫通信△

▲維持民食之集議 無錫米市、在本月一月間、逐步高漲、現市高白米已漲至九元四角一石、推其原因、以出運之數過多、平均計算、每日輒在三千包之間、而河運者尚不在內、來源稀少、存貨又枯、預料尙有續漲之勢、往年在此時間、白米僅七元稍外、然一至青黃不接之秋、竟漲至十二元有奇、以致逃荒風潮、以今例彼、則危險更不堪設想、若不早爲設法、恐致不可收拾、縣知事趙汝梅有鑒於此、前日特召集商會農會兩會長、暨四鄉公所董事等、在縣公署集議維持辦法、到會之人、僉以米市之飛翔、實由於私運者之漫無限制、今官廳既無力禁止私運、祇有限制米價方法、當經議決規定米價每石不得超過十元、由縣函致商會、召集各米商勸其力顧大局、以維民食、昨日商會已轉行各米商知照矣、

▲催造十年度預算 錫邑十年度地方預算、前由省署迭令催造、即經召集地方各公團紳董、推定會員二十四人、開會組織成立、嗣以手續未能完備、且爲少數人所把持、致爲輿論反對、且又未將無錫市房捐列入縣警察費項下、指爲不合、首由開原萬安兩市鄉、將推出之會員撤回、致未能開議、前日縣署又奉省長快郵電催趕造、限於五月底造就、分呈核辦、倘再玩延、定即記過示懲、並派委催提云、

△常州通信△

▲車夫罷工解決 黃包車罷工、曾誌本報、業已停工六日、雙方損失不貲、日昨縣警察所長、出白話告示、以原定租價六百六十文、減去二十文、以示體卹、現各車夫照常拉車營業矣、

▲繭市漲價消息 本年春蠶成色歉收、日前繭業公所、定於陰曆四月二十一日開秤、西鄉南鄉、均未收及一石、以原議每擔五十元、今頓漲至六十二三元、各蠶戶鮮繭、約有五成之數、須至廿三四、方得湧市、各蠶戶亦以繭貨欠收、奇貨可居、不願脫卸、各繭行所收鮮繭、至多五十擔左右、少者不上三十擔、逆料價格、尙須增高云、

△南通通信△

▲花布商請存積弊 本縣布商許鈺身、程明卿等、以花布帶徵附稅、名目繁多、邪聽徵收處抽收、向無捐票塡給、積弊頗深、花布產額、與實徵收數、比較每年短少、竟達二萬元之數、且欵存何處、從未淸查、邇因盡情具稟自治會及商會、派員將以上積弊、澈底淸查、以裕縣費、業經自治會主任理事、

▲自治會開會有期 縣自治會自去秋成立以來、辦理地方事業、頗著成績、本屆春季常會、原定於四月一號舉行、嗣因各會員均在各本區勸募縣債、異常忙碌、經理事會議決、展期六月一號舉行、茲屆期近、該會主任理事張孝若、面囑各股主任委員、將進行一切事宜、撮要報告、並一面由文牘課、將理事會議決各案件交付大會追認、刻已通函各會員、先期蒞城、接洽一切云、

△鎭江通信△

▲商會之會議 丹徒縣署、曾將駐鎭英領事府、擬將租界大陰溝、接出十三丈、請華界輔助常年經費銀五百兩一案、交商會議復、茲該會於二十九日會議、僉云本埠自有租界以來、即有此大陰溝宣洩各山山水、數十年相安無事、今以接出十三丈大溝、須華界納常年經費五百兩、均不贊成、或謂一次輔助尙可、常年輔助則不可、現擬將從前租界條約、載明江邊有四丈之路、請其劃出、以便辦理一切云、

△揚州通信△

▲江北長途汽車之會議 瓜淸長途汽車、現經發起人馬駿卿、(運河工程局諮議)盧紹劉、(前安徽教育廳長)黃伯雨、(海州商埠局總辦)鍾味腴、(國會議員)朱幹臣(前省議員)等在湘園集議、公決更名爲江北長途汽車、先從瓜揚入手、逐段興工、計算須十五萬元、除當場認定八萬元、尙缺七萬元、議由各股東分認籌足、以現認股欵撥濟、即行開工、刻已籌備進行手續矣、

▲道自治講習所之題名錄 淮揚道自治講習所三次甄錄、業已揭曉、題爲「講求民治、當以何者爲先、試詳言之」、

●省憲法大綱草案(續) 北京自治同志會擬定

來件 本報此欄不負責任

第五章 省議會

第三十條 省議會以省公民用無記名投票法直接選舉之議員組織之、

第三十一條 省議員之名額、以人口爲比例、每三十萬人得出議員一名、再按照農商學各界之人口分配選舉之、

(附注)例如本省人口三百萬、應出議員十名、假定內中農界九十萬人、比例分配、應選出議員三名、商界六十萬人、應選出議員二名、工界一百二十萬人、應選出四名、學界三十萬人、應選出一名、

第三十二條 省議會之選舉及省議員之組織、以省法律定之、

第三十三條 省議員任期三年、但由各本界公民五千人以上之提議、經本界三分一以上公民之贊同、得召還之、

第三十四條 省議會由省公民五百分之一連名提議、經公民總投票過半數表決、得解散之、解散後須於三個月內、招集新議會、

第三十五條 省議會議長副議長各一人、由議員互選之、議長副議長任期一年、不得連任、

第三十六條 省議會自行集會閉會開會、臨時會除依第二十五條第九項之規定外、得由議員三分之一以上連署動議招集之、

第三十七條 省議會之職權如左、一、議決預算及決算、二、議決募集公債、三、收受人民請願案件、四、查辦省官吏違法侵權事件、五、提出質問書於省務院、六、對於各廳長不信任之投票、七、省長有謀叛賄賂及其他重大犯罪行爲、或高等審判廳長高等檢察廳長或審計院長有違法賄賂等行爲時、得彈劾之、省長被彈劾時須退職、廳長院長即須免職、八、其他依法律所規定、屬於省議會職權之事項、

第三十八條 省議會在會內所發之言論、對於會外、不負責任、

第三十九條 省議員在開會期內、除現行犯外、非經省議會之許可、不受逮捕監禁或審問、(未完)

時評

●三使之競技運動 喬安

曹回保王回鄂張亦旦夕回奉震懾一時之京津會議自此已告結束矣試一問其成績則除多得數百萬元外曰蒙事張任之黃河流域之責曹負之聯絡西南使之歸嚮則王主之儼若運動員之自認競技然是所謂三使會議者目爲運動員之籌備會也可

雖然運動員所自認者必其對於此項競技自信有特長者也不然亦必習之有素較爲可恃者也不知三使所自任者果何如乎運動有表演之時優絀終難自隱又不知三使所自任者果能有優而無絀乎我不欲多言敗其興姑將拭目視之

商情

▲五月三十一日

國外滙兌

▲昨上午九點半滙豐銀行掛牌行情

京津漢滙兌

金市

銀樓

羅卜票

銀洋錢市

蘇州金錢市

上海證券物品交易所

上海華商證券交易所

外國股票

上海華商棉業交易所

雜糧油豆餅交易所

上海麵粉交易所

滬南米市

滬北米市

蘇州米市

米業公議行情

洋八元三角	早稻
洋七元九角	又
洋七元六角	又
洋七元三角	又
洋八元	白米
洋八元	又
洋九元六角	又
洋九元	白元
洋八元	又
洋九元七角	又
洋九元	白元
洋九元六角	又

雜糧市

油餅市

茶市

外國棉花電報

洋布疋頭

輪船進出口期

上海泰亨源記昌銀樓鱗

本樓今庚更換記號昌記所有以前泰亨源方記名下兌出金銀首飾以及外埠支店一概照常收兌以符信實而昭鄭重恐未週知特此聲明

開設英界北京路鐵大橋南 電話9858 掛號9077

上海新聞報館本樓擇定英租界北京路觀音閣

京都天寶齋藥局 柳花毒門聖藥 經驗良方 無毒

京都天寶齋藥局○天下馳名○靈驗第一○異人傳授珠黃八寶化毒丹○包愈男女一切楊梅結毒限日全愈永無後患

COLGATE'S

嬰孩沐浴 宜用上等香皂 因能除垢而不傷嫩膚 加士米播基香皂 性質和順 清香細膩 用之沐浴小兒最佳

各處出售

美商珂而擀子公司製造 上海漢口路念九號

永年人壽保險有限公司 廣告

啓者本公司現已添設火險部承保一切火險保費克己賠欵迅速如蒙惠顧無任歡迎

總理倪安謹啟

婦女閉經丸活人無算

乾血痨傷第一靈藥

出租並出售煤汽機

茲有煤汽機多只廉價出售如欲租借者亦可

此所煤甚省欲者可來看 機需汽為少意儘前觀

西藏路五號上海自來火公司啓

蓋世耳聾還聰丸

每盒洋五元服之不驗奉還原洋另製耳爛藥耳內潰爛膿水時流搽之立愈每瓶五角郵局函購原班回件上海三馬路大舞臺正對面

凡世人患耳聾之症甚多而上所售該藥林立然往往不得方法真難收效然患耳聾者皆因腎水[illegible]肝火上炎[illegible]以致耳聾耳鳴[illegible]老幼男女[illegible]服之立見神效[illegible]之妙藥也一試屢驗萬無一失專治耳聾[illegible]鍊雲藥房

禮聘京津關東超超等　全體第一文武藝員

寶天勝蟾（鳳記）舞臺公司

新舊戲劇唯一老生　**常春恒**

劇界泰斗全國歡迎獨一文武老生　**李吉瑞**

名馳南北第一大面　**劉永春**

京津馳名獨一時裝花旦　**小馬五**

第一等傑出靠架武生　**張小樓**

才貌雙全獨一古裝花旦　**劉筱衡**

超超等獨一無二短打武生　**趙鴻林**

傑出神童唱做鬚生　**十慧童**

第一靠架花臉　**韓文奎**

南北馳名第一猻派武生　**李雲峯**

馬昆山　朱有生
彭勝福　郭少華
苗鳳林　張慶利
丁元善　馬明奎
郭五奎　小奎元
五陣風　劉俊山
宋春岩　周月來
梁俊圃　袁永順
楊春芳　田連桂
廖連卿　劉金奎
劉松亭　李志六
七陣風　陸慶福
謝月奎　王福田
常雲恒　王關田
郭小福　東方明
劉景軒　蘭慶棠
張玉鳳
于長順
于長海
王彩芝
許紫雲
驪肉紅　張奎勝
張少福　周春亭
孫長奎　閻小山
陳俊卿　聞子芳
馬長奎　陳順林
鄭來順　王長德
李活猴　小四奎
馬蕓蘭　葉桂喜
王長奎　吳春喜
劉鳳來　方少堂
王奎銀　陸春祥
許品軒　高潤珍
吳國起　王斌飛
林大振　馬小山
馮瑞棠　宋連生
劉小平

一俟佈置完備即行開幕特此露佈

本號專運德國眞老牌**亞司令**燈泡該工料堅固省電耐用自造本牌干電物美價廉並發售電氣熨斗電氣風扇電鈴電話電燈電灶以及各種電料花色掛燈異樣檯燈新式壁燈美麗綢罩珠邊花罩等一應俱全如蒙　各界光顧無任歡迎零躉批發價目克己茲因推廣營業起見特贈珂羅獅子芝蘭香皂並**隨貨奉送**贈品劵以答惠顧諸君之雅意焉

上海麥家圈東首交通路**安康電氣部經理高耀珊**謹啓　電話中央五三〇四

最著名之香烟

最著名之香烟

最著名之香烟

最著名之香烟

1055　上海永泰和烟行廣告

蘇州民興新劇社

蘇州閶門外大馬路　電話第六百三十四

本社禮聘最優等文學大家　特備全新五彩電光佈景

搖身說明光　王　陶　馬　陸　王　顧　汪　葛　裴　顧　鄭　劉航蔣杲見燕

光能殘梅恨金伯紅雪梅雷音學陀劍膽傲霜隱儒蕉影

袁汪楊蔣張方李之郭周蔡黎袁邵俞李黃楊戚周孫袁宋李
蘇醉飛一笑借幼雙詠鏡逢怒琴過橫琴笑秋醉再小沛蘇
民漁鳴夢飛珠閑儷鐘錯時俠現翁飛梅貫鳴仙生燕林聲

廿五日戲　**瑞徵趣史**

廿五夜戲　**孟**（三十六行）**姜**（雙簧）**女**

亞令配克大影戲園

靜安寺路卡德路轉角

本園特聘美國馳名演劇家登臺唱舞並有各種奏樂大新耳目

價目　特等三元　頭等二元　二等一元

新華儲蓄銀行

總行設北京廊房頭條　分行設上海天津路鴻仁里口　天津法界七號路

積零錢成巨資既得獎又還本

月儲十二元的可以得二千元

月儲六元的可得一千元

月儲三元的可得五百元

詳細章程隨便索取

全昌

[illegible]

本號創設以來精選名手專造首飾鑲嵌珠石翡翠寶石化妝眼鏡各式新樣　**鑽金**　**金鋼白**　**托力克**　**眞金**　[illegible]

總局設在天津

（烟煤）最合輪船火車各廠及家用等所需之各種塊煤末煤

（焦炭）最合鎔鑪鐵廠翻沙廠等所需之焦炭

（磚、火坭）最合鍋爐烟囪爐灶及潮濕地方建築基礎堅固營造所需之各種火磚火坭

（輪船）往來上海秦皇島天津之間承接裝貨搭客

幸荷賜顧請駕臨上海仁記路一號上海開灤礦務局無任歡迎

解毒[illegible]

[illegible]一元每盒二角

上海四馬路麥家圈口太和大藥房啟

※本埠新聞※

●遠東運動會之第二日

昨日爲第五次遠東運動大會之第二日、亦爲田徑賽決賽之日、於運動成績上、大有關係、日前開幕時、陰雨霏霏、昨日則頓然天朗氣淸、觀賽人數、因以大增、會場秩序、除男童子軍維持照料外、並有女童子軍、相助一切、女童子軍團員、均皆風神奕奕、略無巾幗之氣、尤屬難得、第一日秩序中、本有中球籃球比賽、嗣以天雨、遂於昨日上午十一時舉行、因之午前到會人數、已覺不少、迨至午後、觀賽者絡繹不絕、運動會總幹事葛賚博士、偕同辦事員多人、親在公園門首逐一檢驗進門票、門外人衆、驗票人頓形應接不及、赴會觀賽者乃皆擠集門外、秩序大亂、婦孺尤深受其苦、馬玉山糖菓公司及南洋烟草公司等、都在會場中設棚銷售製出品、莫不利市數倍、綜計昨日田徑賽及游泳結果、菲列濱得五十七分、日本得四十三分、中國僅得八分、吾國於田賽中、由杜榮棠袁慶祥二君在擲鐵餅跳遠二項中、各得第一、其他田賽及徑賽中、毫無成績可言、殊爲憾事、日本於長距離賽跑、除昨日之五英里及八百八十碼賽跑中獨得十二分外、尙在第一日之一英里賽跑下、獨得六分、菲列濱則於短跑擅長、惟此次吾國於球類數項、目下雖未十分決定、然可大有希望、杜君榮棠擲鐵餅距離爲一百零六呎餘、突破遠東紀錄、足爲吾國之光榮也、

▲各項決賽之結果

百碼決賽
第一名、一號格泰隆、(Catalon)(菲)
第二名、二號加史底隆、(Castillon)(菲)
第三名、一五〇加賀一郎、(日)
時間十秒、分數、菲五分、日一分、

高跳決賽
第一名、三二九袁慶祥、(中)
第二名、二六秀拉、(Suela)(菲)
第三名、四九助利拉、(Zorilla)(菲)
高度五尺七寸八分之五、分數、中三分、菲三分、

二百二十碼低欄決賽
第一名、三三愛史加莫士、(Escamos)(菲)
第二名、一五六渡邊文吉、(日)
第三名、二九愛皮拉、(Abiera)(菲)
時間二十六秒五分之二、分數、菲四分、日二分、

八百八十碼決賽
第一名、一六四戸田菊夫、(日)
第二名、一六一岡崎勝男、(日)
第三名、一六二逢見三郎、(日)
時間二分三秒五分之四、分數、日六分

二百二十碼決賽
第一名、一號格泰隆、(Catalon)(菲)
第二名、二號加史底隆、(Castillon)(菲)
第三名、一五〇加賀一郎、(日)
時間廿三秒五分之一、分數、菲五分、日一分、

擲槍決賽
第一名、一八四淺岡信夫、(日)
第二名、四〇尼古拉士、(Nicolas)(菲)
第三名、四一陸加士、(Sucos)(菲) 距離、一百五十五尺十寸、分數、日三分、菲三分、

五里賽跑
第一名、一七九吉岡信之、(日)
第二名、一七七佐野幸之助、(日)
第三名、一八一島小勇三、(日)
時間、第一里、五分十五秒五分之二、第二里、十分十八秒五分之一、第三里、十五分五十五秒、第四里、廿一分廿五秒五分之一、終結、廿六分四十四秒、遠東最佳成績、本爲二十九分二十五秒又五分之一、此次吉岡氏之成績、竟突過前錄、卽與世界成績較、亦僅差二分十九秒、殊足爲遠東增光、錦標均歸日本、計共得六分、

跳遠決賽
第一名、九號桑托士、(Santas)(菲)
第二名、三七馬強、(Machan)(菲)
第三名、五〇李孚拉、(Rivera)(菲)
此次跳遠錦標、全歸菲律賓、遠度廿一尺二寸半、突過前次紀錄、不特菲律賓之光榮、實亦爲遠東運動增色不少、

一百二十碼高欄賽跑決賽
第一名、二四愛麥德、(Amad)(菲)
第二名、一五六渡邊文吉、(日)
第三名、二六秀拉、(Suela)(菲)
時間、十六秒又五分之三、分數、菲四分、日二分、

四百四十碼賽跑決賽
第一名、五洛倍兹、(Lopez)(菲)
第二名、一一麥林那奧、(Malinao)(菲)
第三名、一〇台那烏、(Danao)(菲)
時間、五十二秒又五分之四、分數、菲六分、

半英里接力賽跑
第一、菲列濱、
第二、日本、
第三、中國、
時間、一分三十四秒又五分之四、分數、菲三分、日二分、中一分、

撑竿跳高決賽
第一名、四五愛魯、(Alo)(菲)
第二名、四二加洛、(Carlos)(菲)
第三名、四〇尼古拉士、(Nicolas)(菲)
高度、十一呎六吋又四分之一、菲六分、

一英里接力賽跑決賽
第一、菲列濱、
第二、日本、
第三、中國、
時間三分三十八秒又五分之三、分數、菲三分、日二分、中一分、

擲鐵餅決賽
第一名、三〇一杜榮棠、(中)
第二名、四〇尼古拉士、(Nicolas)(菲)
第三名、四一陸加士、(Lucas)(菲)
遠度一百零六呎二吋又八分之一、分數、中三分、菲三分、

擲鐵球決賽
第一名、一九七中村正祐、(日)
第二名、四一陸加士、(Lucas)(菲)
第三名、四五愛魯、(Alo)(菲)
遠度四十二呎一吋一、分數、日三分、菲三分、

今日得勝之中國籃球隊

游泳

四百四十碼決賽
第一名、二二九松澤一鶴、(日)
第二名、二二四小野田幸一、(日)
第三名、二二八今村榮三、(日)
時間六分十六秒、分數、日本六分、

中菲籃球競賽

五十碼決賽
第一名、六四愛不利奧、(Abrio)(菲)
第二名、二二七和久山隆二、(日)
第三名、二二九佐野勝太郎、(日)
時間二十八秒(分數、菲三分、日二分、

五英里起賽及得標者(吉岡)

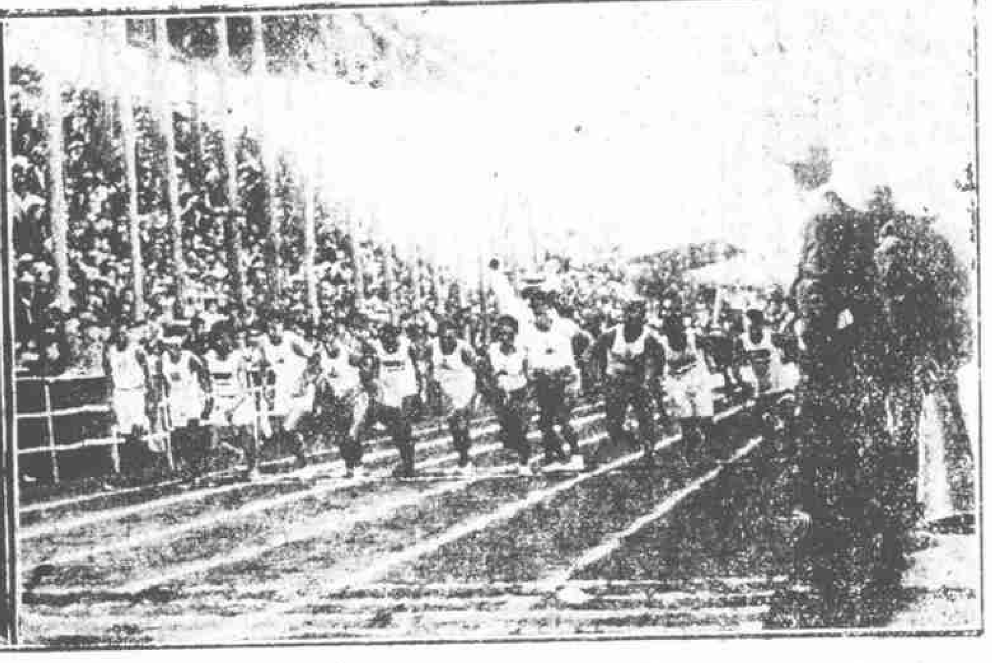

一百碼仰泳預賽
第一組
第一名、五九弗里那台兹、(Fernandez)(菲)
第二名、二三四石田恒信、(日)
時間一分二十秒五分之三、
第二組
第一名、二三二入谷唯一郎、(日)
第二名、二二八齊藤、(日)
時間一分十九秒五分之三、
第三組
第一名、二三五岡本幸吉、(日)
第二名、二三三持永義家、(日)
時間一分二十秒五分之四、

一哩決賽
第一名、二三二羽根田梅太郎、(日)
第二名、二二九松澤一鶴、(日)
第三名、二二八今村榮一、(日)
時間二十九分十秒、分數、日本六分、

四百四十碼及一哩決賽之成績、俱曾突破遠東紀錄、一百碼仰泳、雖爲豫賽、然第二組入谷唯一郎之時間、已見超過遠東紀錄一秒五分之三、今屆運動會中、當推游泳一項、成績最佳、

籃球

籃球初次比賽、本定昨日下午、因雨改今晨十一時舉行、係中國與菲律濱比、代表中國者、爲華北隊、結果爲三十與二十七之比、中國勝、
第二次比賽、於下午四時舉行、係日本與菲律濱比、結果爲四十九與廿一、菲律濱勝、
第三次比賽、定今日舉行、爲中日對比、以今日結果觀之、中國當可得勝、

隊球

昨午五時、中日隊球開始比賽、吾國代表爲華南隊球隊、二次比賽均係吾國得勝、第一次爲二十三與二之比、第二次爲二十與另之比、合計吾國共勝四十二點、日本勝三點、今午五時、吾國將與菲隊開賽、菲隊於前日曾勝日本四十二點、與吾國正爲敵手、結果如何、殊難推測也、

棒球

中菲棒球、昨日比賽結果、爲十五與一之比、菲軍得勝、

足球

中菲兩國足球、在歷年遠東運動會中、素稱勁敵、然兩方相較、吾國似勝一籌、昨日下午三時、中菲兩隊、開始比賽、中國代表、爲素負盛名之華南足球隊、公正人爲西人富而登君、場傍園而觀者、約有四五千人、內中尤以國人最占多數、前半時菲隊所處地位、背向陽光、故比較優利、然屢次進攻、終被吾國守將禦之而出、卒未攻入一球、後半時吾國選手、受傍觀者之應援、氣勢甚壯、開戰未及十分鐘、卽攻入菲隊一球、於是全場掌聲雷動、呼聲四起、選手方面、亦乘機長驅直進、戰鬭益烈、然菲隊究非等閒球組、頗知守禦方法、雖有無數險球、均被救出、至五時十分賽畢後之結果、遂爲一與〇之比、吾國占勝、其踢進敵門之吾國球員、後有觀客多人、捺諸肩上、由軍樂隊導引、在全場繞行一周、經過之處、無論中西人士、均拍手歡呼、表示賀意、是實今屆運動會中從未有過之榮舉也、

網球

田中、(日)對吳任光、(中)紀錄爲六對二、六對〇、六對二、日勝、
發谷司、(Fargos)(菲)對刁作謙、(中)紀錄爲六對三、八對十、七對五、六對四、菲勝、
與村、(日)對阿拉工、(Hargon)(菲)紀錄爲六對一、三對六、三對五、七對五、七對五、日勝、
其餘單雙網球、今日當繼續比賽、

▲今日之運動秩序

二十五哩長途賽跑、 下午三時舉行、
與賽者均爲日本選手、
五項運動、 下午舉行、
參加與賽者、中菲兩國各六人、日本四人、
中國一千女生公衆體育游藝、午後四時舉行、
日菲棒球比賽、 下午三時三十分舉行、
中日足球比賽、 下午三時三十分舉行、
中日籃球比賽、 下午三時三十分舉行、
中菲隊球比賽、 下午五時舉行、
百碼仰泳決賽、 下午八時十五分舉行、
游泳遊藝……撲水比遠、 下午八時二十五分舉行、
百碼自由式賽泳決賽、 下午八時四十分舉行、
游泳遊藝、……魚躍競技、 下午八時五十分舉行、
游泳遊藝、……潛水取標、 下午九時舉行、
二百二十碼蛙式游泳決賽、 下午八時四十五分舉行、
二百碼接力賽泳決賽、 下午八時十分舉行、
一哩自由式賽泳決賽、 下午九時二十分舉行、
二百二十碼蛙式遊泳決賽、 下午九時五十分舉行、
游泳遊藝……潛水賽泳、 下午十時舉行、
水球比賽、 下午十時十分舉行、

跳高得標者

擲鐵餅得標者杜

菲律濱之得標者

▲運動餘聞

新加坡華僑中學校、爲南洋各學校之中心機關、素注意提倡體育、玆因遠東運動會在滬開會、特委托物色體育敎員一人、擔任敎授各種運動游技、器械操、拳術、童子軍、游泳術、須精熟技能及學理、熱心敎授、畧知英語、並曾經參與大運動會、月薪定國幣一百二十元、膳宿由校供給、到校川資、另行致送、訂約一年、在此遠東運動會期內、體育專家、集滬者不少、如有願往南洋、提倡體育、而自忖合格者、可竟介紹人、備函將詳細履歷及通信住址、開送本埠西門外方斜路三百四十八號該社、以便擇尤介紹也、

本屆遠東運動大會、我國大總統及國務總理、各助會費二千元、暨各備銀杯獎品等物、特派代表滬交涉員許沅蒞會、並通飭各機關宴集鉅欵、擬湊齊二萬元、以資補助、而江蘇督軍齊燮元、亦助該會經費二千元、已於前日匯滬、當由該督代表謝傳安顧問、卽日送交該會會計部核收備用矣、

南京江蘇敎育廳、會同本埠江蘇省敎育會、中華基督敎青年會、全國協會、上海基督敎青年會、中華職業敎育社、新敎育共進社等六團體、訂於今晚(一號)八時、假四川路青年會、特開歡迎遠東運動選手大會、敦請王正廷博士主席、及沈信卿先生致歡迎辭、並備茗點幻術等助興、屆時中外人士、敘集一堂、誠盛舉也、

●中華業餘運動聯合會消息

江蘇省敎育會、前以中華業餘運動聯合會、迅將舉行成立會、特分函本省各學校及各公共體育塲、推舉代表、於三十日下午到會、集議加入辦法各情、已誌前報、昨日下午七時開會、計志願加入者、專門中學師範甲種實業及高等小學校三十七校、體育會三、又公共體育塲二十、共六十團體、按照業餘運動聯合會草章、每十團體得推代表三人之規定、共得推代表十八人、除二十體育塲、先經推出六代表外、另由各學校及體育會合推十二人、函知業餘運動聯合會、加入成立會、其成立會開會期間、爲六月一日(本日)上午九時、會塲在四川路青年會、玆將各代表名單附錄如後、朱了洲、業仲亮、顧穀若女士、以上三君、由江蘇省立第二中學校、私立女子職業中學校、江蘇省立第一師範學校、江蘇省立第二農業學校、江蘇省立第二工業學校、江蘇省立女子蠶業學校、江蘇公立醫學專門學校、中華體操學校、武術研究會十團體公推、吳志青、高昌黎、高培棐女士、以上三君、由民立中學校、江蘇省立第二師範學校、江蘇省立第二師範附屬小學校、江蘇省立水產學校、江蘇省立第一商業學校、東亞體操學校、中國女子體操學校、愛國女學校、中華武術會、江蘇省敎育會附設體育研究會十團體公推、王懷琪、耿玉璞、項文藻、以上三君、由江蘇省立第十中學校、上海縣立務本女子中學校、江蘇省立第四師範學校、江蘇省立第四師範附屬小學校、江蘇省立第七師範附屬小學校、江蘇省立第九師範學校、江蘇省立第九師範附屬小學校、江蘇省代用師範學校、江蘇省立第三女子師範學校、徐州正心女學校十團體公推、蔡有定、張孝賢、鄒志雲女士、以上三君、由江蘇省立第三中學校、江蘇省立第四中學校、江蘇代用女子中學校、嘉定縣立甲種師範講習所、上海縣立第一高等小學校、上海縣立第二高等小學校、吳江縣立第二高等小學校、無錫縣立第三高等小學校、嘉定企雲高等小學校、崇明尙志女學校十團體公推、何守白、顧蔭梧、王壯飛、杜召棠、陳毅誠、馮潤身、以上六君、由江寧、常熟、丹陽、震澤、丹徒、高郵、無錫、東臺、崇明、江陰、上海、青浦、崑山、吳江、松江、吳縣、寶山、宜興、崑山、靖江等二十公共體育塲公推、

●五月末上海物價指數表

財政部駐滬調查貨價處五月末上海物價指數云、本月總指數爲一〇九·六、比上月增百分之一·一、比去年同月增百分之一·六、本月指數、雖較上月爲增、然各類指數大都下落、其所以增漲之故、全在糧食一類、是類指數、較上月突增百分之九·二、故該糧食指數、一如前月、則本月指數、匪惟不增、且當低落百分之三也、再按照去年同時期內糧食之市況、參以現下當供之趨勢、此類指數、一時似亦未易回落、其他各類、除疋頭略高外、或因附會關係、或以存貨尙衆、頗見軟弱之象也、指數表列下、(本表以八年九月物價作爲百分)

類別 期間	五月末	前月末	去年五月末
糧食	一一〇·三	一〇一·〇	一〇五·〇
其他食物	一一一·一	一一一·四	一一九·〇

元泰呢絨洋貨號遷移開張大减價四月廿日止
本號由二洋涇橋遷移至三洋涇橋西首三層樓洋房交易貨一律大减價電話中央二四五八
洋涇橋西首
2011

振華打字學社招生
本社發明閉眼術確實首先創設打字專科已十四年功課完備敎法精善尙可爲各打字社冠一經來學卽能閉目打字三個月精熟能用新舊各式通用機器故畢業後得優等文憑頗揚本社者不知凡幾成績昭著隨時加數迷招生畢業後並能介紹生意另設一月畢業班詳章函索卽寄 [illegible]

工部局布告爲塲車事

照得塲車主人須知輪盤狹小載貨重之塲車、於公共道路頗有損害本局爲免除困難起見規定凡塲車輪盤三英寸者每月紙須繳納捐費銀一兩五錢其舊式塲車輪胎闊不滿三英寸者每月仍須照常繳納照費銀二兩各塲車主須受用塲車執照更當從嚴取締凡塲車輪盤破壞或不完全或裝重過量致該車在路上 [illegible] 本局此次減收照費特殊利益如不及早換用輪盤較闊足數之新式塲車本局日後將勿拖此遽勿拖彼遽而行者其附近巡捕房得將該車扣留訴究爲此警告塲車主人用戶等一體知悉特此布告

工部局布告

照得自西曆一九二一年七月一號起凡在界內 [illegible]

楊梅有毒已吃者特此
新六百零六藥片
傳染性梅和平效極神速價又廉平爲療治梅毒第一妙品快請講服每瓶一元五角仿單詳明病狀服法
總發行上海愛多亞路七百〇八號伯庸大藥房　分發行外埠中法大藥房

定頭及其原料	九七·三	九七·二	一〇二·三
金屬	一一六·四	一一七·一	一〇八·九
燃料	九九·〇	一〇三·一	九九·四
雜　建築材料	一一七·五	一一七·九	一一三·六
工業用品	一二一·一	一二四·六	一〇〇·九
貨　其他物品	一一三·五	一一四·八	一〇四·二
雜貨平均	一一二·八	一一五·一	一〇四·五
總平均	一〇九·六	一〇八·四	一〇七·九

◉又有證券交易所出現

上海一隅，交易所之承辦證券者，已有兩家，一曰證券物品交易所，一曰華商證券交易所，均已成立多時，營業亦尙稱發達，惟一地兩設，識者已厭其有同駢指，乃不意近日復有中國證券交易所續出之消息，震於吾人耳鼓，據知其內容若云，該交易所係由本埠商界巨子姚慕蓮（上海縣商會會長）等四十餘人所發起，組織所中基本額定一百萬元，先籌集五十萬元，即行開辦，應需經紀人，預定爲四十名，此事暗中蘊釀，已非一朝一夕，今因發起人認股，將次就緒，故已在公共租界福州路同興里，先行設立籌備處，規畫進行事宜，俟端午節後，即當擇日舉行股東會，擬訂各項章程，呈請註册給照云

◉近週之紗花市況

前星期中，交易頗稱暢旺，客帮方面，買進現貨期貨二十支，十六支，十四支，十二支，本紗及印日各紗數共達二萬以上，故市面疲弱之際，一轉而爲升長之狀，此項機會，幸處於夏令農忙銷場滯鈍之時，市價不致有暴動飛騰，設在二三八九月間，其勢洶湧，不可遏止矣，近三日中，爲買賣市場月底交割之期，而做交易之區域，僅公會一處，做賣買之人，大半休息，客帮祇漢口江西青島野雞汕頭等，略有零星交易，售開者，爲二十支，寶塔寶鼎三星雙象，及十六支雙麒麟虎雲鶴人鐘文明丹鳳等數種，本紗二十支，價自一百六十四五兩至一百六十八兩五錢，十六支價自一百三十八兩至一百四十四兩，紗廠方面，當前星期間，市面低落之際，知現在夏令銷路不旺，恐市價不易轉機，現擬開出大宗期貨，翩客帮收購孔多，人心堅定，且有回漲之勢，遂頓變初旨，翻賣爲買，無如市上無貨，卒無大宗成交，前星期五六兩日，見價已升漲，因稍回復初旨，故開出十六支，日光雙虎人鐘丹鳳等，六七月期貨，二三千包，日光價一百四十六兩五錢至一百四十七兩，雙虎一百四十二兩五錢，（扣用）人鐘一百四十三兩五錢，丹鳳一百四十二兩五錢，向者以存貨充斥，廠家停止收進，而各處來源，又復絡繹不絕，故市價遞跌，疲軟狀態，迄今多日，幸星期間，通州到有大宗現貨，品質低劣，不適於紗廠之用，來源忽又告竭，因而待需者，恐轉跌爲漲，紛紛買進，廠家亦出收買，洋莊方面，亦收備裝出口，遂至供不敷求，而向日之上好存貨，幾售一空，劣貨充塞棧房，苦無受主，是以市價逐漸遞漲，三數日間，竟漲起八九錢至兩餘，計做開交易，太倉本衣一千八百五十包，價二十四兩至廿四兩二錢五分，通州花衣廠二十五兩七錢五分，數爲四千八百包，火機二十三兩五錢，數爲二千六百包，陝西花一千四百包，價二十四兩，查目下存貨，已屬無多，恐有再漲之勢也

◉蘇屬繭捐減征消息

本埠江浙皖絲繭總公所，曾於咸日快郵代電，呈求江蘇財政廳，准將蘇屬繭捐，應帶一成振捐，暨審二成治運經費，免予帶征，以示體恤在案，（咸電已誌本報）茲悉總公所，日昨（三十一日）接奉嚴財廳長，批令開，咸郵電悉，賑捐運費，各貨一律帶征，事關通案，繭業本難獨異，惟念繭捐，定率較重，與別項貨稅不同，浙省既呈准減半征收，蘇浙毗隣，自當援案請求，現已由廳電請省長暨督辦運河工程局，准照浙省成案，將蘇屬繭捐，應帶一成賑捐，改征半成，審屬二成治運經費，改征一成，各半分撥，除侯奉准定案，再行分別飭遵外，仰即轉致各廠商先行知照，此批等因，當由書記徐萬里，錄批分函蘇屬各繭業分公所，暨全體繭商查照矣，（因該業總理沈聯芳分赴各屬視察繭市，故事務由徐書記主持代辦）

◉楊春綠請解釋訴訟法疑義

衆議院議員選舉訴訟，地審廳判決無效後，經上海縣知事沈寶昌市經董陸文麓，具詞地審廳，聲明窒礙，請求再審等情，已誌前報，茲聞原告楊春綠，奉到地審廳決定，准被告聲請再審書後，業已擬具呈文，請上海律師公會，轉呈北京大理院解釋訴訟法疑義問題，經會長蔡倪培將該呈文略加修正，於昨日呈請地檢廳轉呈高等廳，申送大理院，迅將此案應否再審問題解釋云

◉四公司江輪減價

本埠雜貨公會，昨接四公司函開，近因爭商大來公司，開創伊始，長江輪船，又增四艘，是以議決自陽歷五月二十三日起，實行水脚再鬆一個九折，合行函達貴會，轉達各寶號，俾得周知爲禱云

◉本星期之進口日紗

本星期中進口之日本棉紗，共計四千七百六十九擔，自元月迄今，進口總數計達七萬四千三百六十九擔，較之去年同時，增加五萬三千二百三十三擔，本週中，由上海運往內地各埠者，計寗波十六擔，南京三十一擔，九江一百五十七擔，漢口一百五十九擔，高州九十九擔，天津五百零九擔，生花七十八擔，香港九百二十八擔，本地一百五十擔，共計二千一百二十七擔云，本週止本埠計存日紗二萬一千一百七十一擔

◉出口市面畧見起色

上星期出口市面，頗見起色，裝出各貨，除雜貨外，廢絲頭，運去不少，即輪船駛出，在本星期內，亦云最多，茲據某行報告，昌興公司日本皇后號開出，裝赴花旗各埠，有絲頭三百餘件，其次推皮類雜貨，大來公司滿而惟大來號駛出，裝去草帽及蛋黃白外，絲頭一物，有五百餘件之多，係運往紐約及非而特而非亞各地，法郵船公司船特來塞號，於廿八號駛出，運去貨物亦多，廠絲絲頭之運往馬賽外，尙有大批府綢，運往泡脫塞特等地，據海關人員，謂此次法郵船裝貨之多，爲戰後所未有，以故海關結關，直至廿八號，上午爲止云云，因此可知出口市面之漸形活動也

◉商輪進出口貨之昨訊

▲進口貨　太古公司之蘇州輪船，昨由香港廣東，裝來車糖二千九百十包，赤白糖一萬一千九百零五包，白米三千一百十包，粗紙四千一百八十六件，神紙六百三十二件，拷皮七百九十八件，薯粉一百零五包，紅米三十二包，水坭二千桶，葵扇五百十七包，烟絲九十三件，掃帚一百件，牛皮八十五件，干草四十包，燕窩七箱，上紙三十六件，什貨三十件，三北公司之華利輪船，昨由長江各埠，裝來米二千六百三十八包，菓子三百八十九包，毛茶九百四十六件，青麻一百件，芝麻四百六十包，皮油四十桶，荳二百七十七包，火腿十件，蓮子十一件，繭殼三十五包，綢子三十七箱，下紙七百六十件，轉口米二千零二十二包，藥材十二件，夏布三件，招商局之同華輪船，昨由營口裝來黑荳六百四十二包，荳油一百簍，高粱酒六十三簍，鹹魚一百五十一件，東綢四十九件，米一百十五包，紅皮三十件，鮮魚十五擔，鹹菜十件，絲頭七件，

▲出口貨　怡和洋行之同陞輪船，昨日裝往香港，有洋紗六百件，花生仁九千另三十二包，荳一千另五十六包，七酒一百箱，魚干二百四十八件，綠茶一百另五件，青麻二百件，棉花五十包，烟葉八十件，洋布五十六件，麵粉一千五百包，烟絲九十五件，香烟十二箱，舊鐵九十五擔，鹹魚四十五擔，磁器二百另六件，什貨一百七十四件，又隆和輪船昨日裝往長江各埠，有洋布棉紗七百十二件，糖二千八百十三包，麵粉三百包，鐵五百六十擔，水磚二千四百六十四塊，什貨一千四百六十六件，招商局之同華輪船，昨日裝往營口，有麵粉一千包，靛青二百桶，水菓二百六十二件，棉花七百三十二包，茶葉二百六十包，紙頭三百四十件，洋布一千三百另五件，鐵九百四十七擔，搖帚二十五件，藥材十四件

◉米市近訊

滬上連日南北兩市米價，漸見平落，昨日南市方面，又跌一二三角，閘北亦稍平軟，到源常錫等貨，並不薄旺，惟銷路因月底將近，端節即屆，故進貨者已皆存惟謹之心，長江秈米，如蕪湖江西湖南等秈米，向銷直粵閩等省客帮，近來來源大旺，招商太古怡和寗紹各公司輪船運申者，此一星期內，共計到有九萬餘萬，客帮亦以節屆，皆不甚活動，綜計此一週間，僅開去三萬餘包，各洋棧存底本厚，故現在各項秈米存棧者，數達四十餘萬包，高貨已跌至八元七八角，次者七元七八角，較之前價須小去四五角也

◉黃荳到貨極旺

黃荳，雜糧中最繁之品，出貨亦夥，近日洋莊銷路，頗爲呆滯，日前經各油廠購之後，市價飛升，如潁州懷遠臨淮關等貨，均積步增高，而本埠荳屬作場，用途亦頗不少，近三五日內，滬甯火車之運滬者，日有七八千包，各長江商輪，由南京鎮江等埠，裝運到滬者，每日亦有四五千包，銷場亦以午節已近，稍見平靜，調查洋棧中及滬甯車站，統共存底有二十萬左右，據該業云，到貨之旺，從來所未有云

◉棉市近訊

上週通州來貨，數本不多，大半爲拋空家買去，抵解各紗廠，間有數家，通州現貨購買不到，而急於待用者，或買陝棉，或買美棉，或買印棉，聊以應急，陝棉價與通州貨相等，美棉則高於通州貨七兩，印棉較通州貨低一二兩，交割之後，市價更漲，據業中人云，新貨未上市之前，棉價不見得低落云

◉紗價暴動

▲大漲大跌

昨日上午人心大好，而交易開盤價驟漲二三兩，故同業爭相買進，市價遞爾高擡，茲將上下午價格售開者列下

二十支五福上午一百七十三兩，下午一百六十一兩，水月上午一百七十一兩五錢，下午一百七十兩，十六支丹鳳，六月份上午一百四十四兩，下午一百四十三兩，及一百四十二兩五錢，雙虎六月份一百四十六兩，下午一百四十四兩五錢，又現棧一百四十二兩，文明上午一百三十九兩五錢至一百四十一兩二錢五分，下午一百四十兩至一百三十九兩五錢，日光現貨一百五十兩，又七月份一百四十七兩五錢，聞中興洋行售出十六支文明六月份一百四十兩五錢，昨日風潮出於意外，前報記或爲大漲，或爲大跌事，不無因也

◉鼎足三分之紗業交易所瑣聞

滬上自物品交易所創始以來，一般投機家紛紛繼起，即棉紗一業，除物品外，有行將開幕之紗布，次第告成之棉紗，胚胎將產之染織棉紗之三交易所，成鼎足之勢，茲探得三方面內幕確實情形，彙誌如左，以盡有聞必錄之天職也

紗布交易所，三科長之意見，各自紛歧，原因由於爭所員起見，但所員趨志，惟薪之多寡爲定向，蓋定薪最豐者，爲場務科，故場務人才濟濟，成績自優於計算會計二科，詎該科長王君，素短於量，此次本科所員成績較優，居爲己功，時露驕人之態，計算會計二科長，不能忍耐，乃竟鬧成意見，爭持甚烈，經養成所主任再三排解，表面似已融洽，而胸中之意見，終難遣釋，若是，則將來辦事，勢成冰炭矣

棉紗交易所，自星期日開創立會後，仍取急進態度，現已催促房屋，限陰曆六月半以前，必須完竣，一面敦促辦事人，趕速預備開幕手續，以期早開一日，多得一日之利益也

染織棉紗交易所，已告成立，早誌各報，茲聞昨日已派人赴部註册，一面計議，如果被部駁伤，可向法領事領給依議執照，作法商行之，故事在必行，一般同業中人，紛紛投函認股，日內異常踴躍，該所發起人，以爲如此漫無限制，恐三萬股分，不敷支配，故於昨日截止投函矣

◉茶業會館之會議

昨日星期二，下午二句鐘，各茶棧經理或委代表，咸蒞會館，尙有二家缺席，當由江文卿主席，報告開會宗旨，繼由路莊茶業事務所，主任姚毅全起立，略謂日前接屯婺茶商公會函開，以洋行買茶，過磅收銀，皆杳無定期，所受損失，殊非淺鮮，應請各棧籌畫維持辦法，以維茶商血本，免遭無味損失云云，並由姚毅全提出辦法三條，（一）茶業發辦後，遲至次日必須落部，（二）落部後，至遲三星期過磅，磅後一星期收銀，（三）就安得按此準期，向棧家揭帳，如有違背前項條議者，即由會館通告，暫行停止交易，會議結果，準照提議進行，然稍有更改，大旨則相彷，惟因常有二缺席，故再作一度之通告，以照愼重，通告上有云，（前略）合將公議事由錄請台核，如蒙贊同，即請在通告單上蓋章簽字，或另有卓見，即希批明交下，以便復議云云，查洋商買茶向例，自落箱後，對於過磅收銀，皆無定期，或竟延至數月，亦未可知，凡事事皆須抑承洋商意旨，此等現象，係越於商業之常則，爲商界中少見者也，是皆由無團結之結果，今茶商提出理直氣壯之要求，想棧家取號商之佣金，受號商之委托，自當力予進行，而洋商苟顧及公道，當允其所請，不成問題，惟茶商素以無團結力著，尙望各棧主好自爲之，勿成泡影也

上海中華照相館
春風和煦，景色宜人，如在此時照一肖像，其神彩[?]。此良辰而[?]館布景之美，尤有獨到之處，諸君欲得[?]相者，幸勿失之，光顧一試。
英大馬路雲南路口
電話中央五三五二

◉李登魁之灰經調查報告

吾國絲業派赴紐約萬國絲綢博覽會代表李登魁，自馬賽附搭日本郵船會社之靜江丸抵滬，已誌前報，茲將其報告灰經一切情形，特錄如左，余（李君自稱）自民國九年十二月十九號離國，今年五月十六號回國，中經百五十一日，此百五十一日中，在歐美各國耽擱八十日，在輪車道中，耗去七十一日，以如此短時期，作世界各大國之旅行，所見所聞，可謂百不得一，至於調查不周，更毋庸諱言，茲將調查所得分，分段報告如下，灰經在美之用途，美國目下購去之灰經，其用途之最大者，有二種，一作房室裝飾品，一結電綫包綫，其餘織綢經紗織綫，六爲大宗用途，惟不若上二種之廣，在歐戰時，美國加入戰團之後，美國所購灰經，幾於全爲政府所買，蓋用織軍士衣料，藥彈袋，飛機翼等，取其價廉而質堅，現在此號用途，業已終止

▲灰經在美之銷路　美國一九一九年全年進口各國生絲，達三十六萬，已比較一九〇五年以前，約增一倍，內中有灰經二萬，已佔全數百分之六，調查美國一九〇五年生絲進口表，吾灰經亦有二萬，已佔全數百分之十，可見美國年來，生絲進口之增加者，祇白絲與黃絲，而吾灰經無與焉，美國全國，有大小絲織廠二千四百餘家，較之十五年前，亦增一倍，而灰經銷數，不見增加，考其原因，實有二種，即產數與工作之關係是也，查自一九〇五年至一九十五年，此十年中，吾國灰經產數，年年祇有此數，銷路自然無從增加，自一九◑五年至一九二〇年，吾國產數雖見增加，然而美國因工人艱貴之故，驟加認眞，各織廠均改用速度極高之機器，灰經因工作尙未完美，以致美織廠用之，並不十分歡迎，故美國用絲程度，雖年年增高，而吾灰經在美之銷路，祇能保持原狀，目下且有日本之競賣，則自今以後，灰經在美之銷路，能保持原狀與否，尙不敢必也

▲灰經推廣銷路法及美織廠所要求　美國爲全世界最大銷絲市場，而吾灰經，其處對於退化之地位，實覺可惜，故余所至各廠，所見各織商，皆經殷殷討論，在萬國絲綢博覽會之後，且邀集用灰經最多之各織商，開一會議，討論結果，則推廣用途一層，各織商均經應允，惟改良工作一層，爲織商所希望所要求者，彼等意見，對於灰經之急應改良者，爲搖力與粘力兩端，因美國織廠，所最爲艱者，即爲人工，而生絲之搖力，與人工最有關係，粘力則與搖力有密切之關係，粘力不佳，搖工多費，且有多種絲織品，因此不能織用，故各廠商對此二點，莫不再三致意，囑轉告諸君，設法改良，並云如此二點，能以滿意，必有多數織廠，添用灰經，良因美國絲綢銷路，固年年增加也，至於如何改良，彼廠商對於繅絲，素少研究，故無一定建議，尙乞諸君討論進行

▲日本所購灰絲之用途及灰經將來在日本之銷路　日本購去之灰經，據調查所得，始知全用以織綢，其紬暢銷於美國歐洲及南美各國，此次絲業團所至各埠，無論大城小鎭，莫不見有日本府紬之蹤跡，良因彼所織之綢，尺碼門面，均合銷路，且紬身輕薄光潔，不摻漿假，尤合西人心理，吾國在歐美銷行數十年之山東府綢，已半爲所攬，如余在美國時，知日本府綢期貨，已拋至陽歷六七月，及至英法，知期貨已訂至八九月，而吾山東綢期貨，無人顧問，日本府綢，如此暢銷，而彼人仍往前推廣，時時改良，吾知數年之後，吾國府綢之銷路，必將盡被所攬，此係吾絲業團員盡人所知，並非過言，日本府綢，既往前推廣，則吾灰經在日本之銷路，必將日增而無減，可斷言也

▲日本在歐美之商業　此次吾人足跡所至，見日人工商業之發達，令人不得不加欽佩，即如絲紬一項，日本自歐戰開後，乘各國工價艱貴之際，盡力與發國內織業，推廣國外銷路，日本爲世界第一產絲國，蓋其蓄意欲執全世界絲紬業之牛耳，其目下紬貨，在美國之銷路，比較歐戰以前，增加二十倍，如一九一三年，美國進口日紬，值美金二百萬元，一九二〇年，忽增至四千三百萬元，計各色紬貨，一百二十五萬疋，合美國進口紬貨全數百分之八十六，在英法各國，雖無確數可稽，然據各絲紬商之談話，及在各紬緞公司參觀，見日本紬貨之進口，亦是年年增加，日本商業進步之勇猛，非特五國不能比擬，即歐美人亦莫不刻刻防備，而尤以美國爲最，如美國絲織界，見日紬進口之增多，頗生恐慌，蓋非特日本恃工價之低廉，足與美國紬貨相競爭，且美國絲織廠之原料百分之七十五，恃日本之供給，倘日本國內之絲織，往前推廣，美織廠之原料，必將大受影響，故目下美國絲業公會，一方面要求國會改變紬貨進口稅則，藉以抵制日紬，（絲業團在美時尙未決定）一方面極力盼望吾國生絲之發達，藉以維持其原料，灰絲業前途之危及防備，日本之絲織業，往前推廣，即吾灰經在日本之銷路，亦必加多，在日本之銷路加多，對於吾業目下營業上不無利益，然吾恐日後必引起日人覬覦吾灰絲業而後已，蓋日人對於各種利權，絲毫不肯外溢，已盡人皆知，且南滿一帶，吾灰絲業之產地，全係彼人勢力範圍，而彼人在安東大連，亦曾試辦繅絲房，眼前雖失敗，將來恐不肯就此休止，即使彼人不覬覦吾灰絲業，而吾灰經之銷路，將來倘大半操之彼手，對於吾業營業，亦必有損而無益，故爲防備前途之危險起見，吾灰經亦當設法改良，排廣美國之銷路，以保守永久之利權

▲灰經在法國之銷路　法國從前所購大灰絲，其用途有織絲絨者，有織房室裝飾品者，（如門簾窗帘坐墊桌毯等）現在絲絨一項，已經不用，專用以織飾物，然歐洲自大戰後，生計艱難，飾物銷路不廣，而實業家因政府抽稅太苛，對於企業，非常冷淡，故灰絲經之用途亦頗狹，且法國目下人工亦是艱貴，灰絲因搖力條份太劣，用之亦不十分歡迎，灰經之中上身分，法國織廠，用之頗爲歡迎，惟因織品銷路不佳，用者不多，倘二三年後，法國經濟與工業恢復之後，灰經之銷路，一定可以加多，吾人在里昂賽會時，曾將各牌樣絲送與各廠，彼等搖試，頗爲歡迎云云

◉省教育會之儉電

南京王省長鈞鑒，敝會迭據吳縣王同愈尤志邁沈長慰諸君，函述該縣溫知事負郚狡猾，玩法殃民事實，請轉電鈞座撤換，並鈔到沈君等公呈鈞座原文，查原呈所開玩法殃民之舉，如借支八年度教育積聚金二萬一千元一案，經邑紳呈准齊前省長，令伤如數歸還，而事隔年餘，迄未遵辦，民國元二年，教育積聚金，亦延不清理，又如契稅帶征教育捐，自溫知事蒞任以來，竟減收至六七千元之鉅，又與前任交代積存地方各項公欵十一萬元，一萬五千餘兩，後任溫知事任意挪用，歷年決算，從未宣布，凡此種種，均屬駭人聽聞，合亟轉電鈞座，即請派員澈查，責成清償，以重公欵，江蘇省教育會儉

◉轉運同業之新會議

滬杭甬轉運公會，因該同業被浙江財政廳長，派委專員，在沿車站各處，注意查驗各貨，以及知照單，實行以來，爲客商方面多感不便，羣相反對，止裝車運，改爲輪運，致該業大受影響，迭次開會，電請緩行，並函懇路局長設法維持，旋奉趙局長復函，令即轉勸各行商，照常裝運，乃迄無效果，茲聞近日雖有轉機車運之事，惟所運皆零星貨件而已，昨日該同業又齊集該公會，於上午開會，公同磋議疏通方法，恐持久不速解決，與我業及路政，兩有妨礙，決定再請會長高子嘉孫少卿，轉函路局長車務總管等，迅予設法維持營業，並轉請將知照單辦法，撤銷緩行，或將江浙兩省分界辦理云云，議畢即行起草，茲錄其原函如下，（上略）諸啓者，敝會代表孫少卿前奉函諭，轉勸客商各貨照常裝車等因，遵經分向疏勸之後，所以數日來，略有貨物裝車，然亦不過零星小件，而大宗各貨，仍由輪運，其原因實爲捐稅上之關係，緣各商咸以捐章雖有十足塡寫，九折收稅之辦法，殊不知貨件重量，除去包皮不過七折之間，歷來如是，其中尙有受暗虧二成，況滬杭水路交通報關，輪運亦極便利，並以知照單辦法太嚴，手續繁雜，頗感困難，且水路關兵，並未實行，若此情形，路政輸運，大有窒礙，不得不據實上達，懇乞迅予設法維持，轉請將知照單，辦法撤銷緩行，或將江浙兩省分界辦理，庶路政與轉運兩無妨礙，實深感感

◉九公司查核貨量之實行

怡和太古招商日清等九公司，對於裝貨人報告輪船公司之重量，與報告海關之重量，欲查核起見，要求海關稅務司，准伊到關查核根單上重量，或由公司出費，由關雇員查核等情，已誌前報，茲聞該公司等有決議實行之槪，擬於即日實行，業已函呈稅務司核示矣

◉浦東逆倫案近訊

浦東三林塘鎭張萬興米店主張鶴雲，遭逆子張欣生用藥毒斃一案，迭經上海地方審檢廳審訊明確，聽候公開辯論在案，茲悉此案，自奉審判廳堵推事官，屢開刑庭預審決定，惟張欣生之妻張徐氏免訴之後，已得檢察廳郭嘉璜檢察官之同意，是以檢廳飭派法警下鄉，於昨午將張徐氏之姑張康氏傳案，由郭君提案研詰一過，命將徐氏交伊姑當庭具結領回管束，又聞本案自奉審廳刑庭預審決定以來，已有多日，尙未有公開審理日期，而外間及司法界辦公人員，日來傳說紛紜，莫衷一是，一說謂該案遲不公開審理原因，係因北京司法部大理院及江蘇高等廳往返函商，以此案係屬逆倫，情節重大，行將組織特別法庭，以便剝奪其上訴之權，一經判決，即當執行，一說謂上海地方審判廳刑庭長沈炳榮，與江西九江地方審判廳民庭長田疇，互相對調，所以此案須俟田君到滬履任之後，方可審理，以上兩說，姑並誌之，以觀其後，又恒興米行執事沈瑞生，及義昌錢莊伙沈金濤等，同投上海地方審判廳，狀訴浦東三林塘鎭張萬興米店主張鶴雲身故之後，其子張欣生，即與我米行錢業來往貨物銀錢，共被結欠恒興米洋二千零二十六元，義昌銀一千兩，一再向索，適伊家發生弑父重案，欣生在押案下，置我等欠欵於不問，爲此來案起訴，請求飭傳被欠銀洋，如數分別給領等情，奉諭派吏往傳，均抗不到案，因此缺席判決，昨日判決書已飭吏送達矣

◉滬翔客車更訂時刻

滬甯鐵路局往來滬翔之區間客車，其行車時刻，從六月一號（即今日）起，重新更訂，茲特錄如下，（去程）上海北站開下午十二點二十二分，眞茹開十二點四十四分，南翔到十二點五十七分，（回程）南翔開下午一點三十六分，眞茹開一點五十一分，上海北站到二點零五分

▲誌謝　茲承銀行週報社惠贈第二〇〇號銀行週刊兩册，謹此誌謝

時評

◉祝運動

記者

遠東聯合運動會第二日過去矣，就全體言，吉岡之五英里，桑託士之遠跳，杜榮棠之擲鐵餅，愛羅之撐篙跳，中村正祐之擲鐵球，岡崎勝男之一哩跑，淺岡信夫之擲槍，利久山修二之五十碼游泳，松澤一鶴之四百四十碼游泳，羽根田梅太郎之一哩游泳，均突過以前記錄，足爲遠東之光，而快跑家之格黍隆，歷屆三次運動，均能保其美績，尤爲足賀，以國別言，則菲律賓之田徑賽，日本之長跑遊泳，中國之團體運動，如籃球，足球等，各能爲其祖國增光，正合古聖『一人各有能有不能』之語，實無軒輕優劣之可言，記者敬爲遠東運動祝，萬歲爲選手諸君祝，萬歲爲三國國家祝，萬歲

在廣西路汕頭路口 電話中央三五一五

和平社 笑舞臺 新劇部

注意價目 (日戲)月樓三角 特別包廂 正廳二角 二等一角 (夜戲)月樓六角 特別包廂 正廳五角 頭等包廂三角 正廳四角 二等二角 幼童減半

著名 徐半梅 滑稽第一 張雙宜 莊諧並擅 鍾笑吾 老生編劇 鄭正秋 第一老生 張嘯天 滑稽第一 慎愁紅 悲旦滑稽 張治兒 名家

陸笑關 吳痴梧 張顛因 顧覺顛 陸嘯僧 韓達心 戴一飛 張錄聲 許漱梅 嚴忍广 吳冷笑 張大公

關鏡若 汪藝俠 朱小鵬 錢雪帆 魏優戲 鄭劍秋 沈玄冰

(林雁容)(譚志遠) 鄭(老角五情)記 劍(中老五扮)者 魂 夏(英雄遊記) 天(中扮英蓮)者 人 (徐寒梅)(張繡秀)

廿五日日戲雙齣名劇 點秋香 後部劉氏

廿五夜戲 新編名劇 余之妻

上海大戲院

上海唯一之影戲院 北四川路虬江路口

地址價目 包廂一元 樓廳六角 正廳四角 二廳二角

最新雜誌 大部連台 羅蘭女史 偵探長片 最新笑片

世界最新新聞 十三集 十四集 十五集 後六本之大結局 滑稽趣史 寶石奇案

今晚所演寶石奇案為十五集之最後三集……

禮拜五晚准映第一大名選 最新愛情名劇六本 惱門塔文

中國影戲館

美界四卡子橋下梧州路轉角

禮拜二晚演 第七八九集 第九集 劫獄復仇 紅眼睛

禮拜三四晚演 第十一十二集 劫獄復仇

第十一集 黑箱案

禮拜五六晚及禮拜日夜 第十三十四集 半夜人

加演滑稽片 自陰歷四月廿五日起 每禮拜二更換新片 並演開士東滑稽片 禮拜六禮拜日戲

(價目) 樓上二角 樓下一角

愛普盧影戲院

北四川路海寧路北首五十二號

最新愛情名劇 七大本 貞情女

惟今晚為西商假座演劇不演影戲 今晚請大班演劇團全體五十六人男女合演文明新劇

周杏泉戲法

余西書中奇君府誕慶……（小字不清）

筱桂孫 改良蘇灘

……

謹謝誦清堂藥室

諸瘡一見消 皮膚藥 址……

新愛倫影戲院

在美界海寧路中市愛倫舊址

今日戲目 滑稽笑片 野人獸演術合探險 偵探長片 武探荒蠻 十二集 十三集 大四本

登樓三角 特廳二角 頭等一角 一律小洋廿

維多利亞大影戲園

海寧路念四號

陽歷五月廿七 廿八 廿九 陰歷四月廿 廿一 廿二 禮拜五即起

(一) 各國新聞(實事)

(二) 一見傾心 共五大本

(三) 滑稽最新笑片 共二大本

情場唯一好片社會奇史

(價目) 樓上一元 樓下一元 每夜九點一刻開

共和影戲院

西門外方濱橋

今天戲目 滑稽(三本) 第九十集 黑箱案 四本 注意

黑箱一劇開演以來荷蒙各界贊賞故每夜開演座必爲之滿 其故維何實因本院所映之片皆選擇精良有趣者故也本劇第九十兩集中排演尤爲傑作 諸君務希早降爲荷

(價目) 正月樓 普通包廂 特別包廂 每位 幼童減半 一二角 二角 三角四 每位六角十 半元十

男式新到大批美國雨衣

部公司 彙司公司

原價每件洋十五元 特價七元五角

童子軍洋刀 原價每把一元五角 特價七角五分

彙司公司 南京路江西路轉角

法租界共舞臺男女合演四月廿五日日戲

電話一七一三

日戲價目 月樓三角 特包二角 官廳二角 特廳角半 頭廳一角 二廳一百 三層一廂一角

陳彩霞 王錦章 王錦華 張菊鴻 薛芬麟 王銀芳 呂益樵 小雲仙 諸筱打 孟冬鴻 月許 呂樵蘭 筱鈴金大 詹潤泉 張文艷 朱榮奎 呂月來 林樹寶小 森義 李寶龍

少年立志 鸞禧 四泗洲城 打鼓罵曹 十八扯 劈棺 打花 鼓 四本鐵公鷄

法租界共舞臺男女合演四月廿五日夜戲

電話一七一三

夜戲價目 月樓七角 特包六角 官廳六角 特廳五角 頭廳三角 二廳二角 三層廂三角

益小嘉興 王呂樵府頭 芳詹潤泉 孟小冬 林樹森 張文艷 呂月樵 張菊芬 朱榮奎 金寶陰 筱小陽 鈴義河 呂月來 孟筱冬 謝水福 林樹森 陳彩霞 張文艷 許鴻蘭 呂月樵 小琴仙 張菊芬 王文祥

二本鎗斃閻瑞生

三馬路大新街 亦舞臺四月廿五夜戲

價目注意 特別包廂六角 特別官廳六角 頭等三角 二等二角 電話中央四千一百六十六號

初次新演 七時登場

諸葛亮招親

惠顧諸君務請早臨

新舞臺 四月廿五夜戲價目

二等二角 頭等四角 特廳七角 特廂八角

劉漢臣 曹甫 君演 有勇 趙劉 無謀 倪金利 許奎官 甫庭 黃幼雅 曹甫臣 鍾鳳林 新

雙森振

趙 夏 汪 趙 夏 周 邱 夏月華 許奎官 劉漢臣

文連月潤優游君玉月珊鳳文治雲

排頭本閻瑞生

大舞台 四月廿五夜

准演兩本蓮英 週年紀念新戲 價目注意 包廂八角 官廳六角 二等四角 三層二角

頭本 二本

客串優等鬚生 張鑫儲

閻瑞生 麥田害蓮英 李陵碑 閻瑞生 西砲台鎗斃

大世界乾坤大劇場四月廿五日夜戲目

另售包廂每位小洋四角正廳每位小洋二角 手巾小帳分文不取

日戲 夜戲 日夜開映

孫德銘 神洲 (汪笑儂)(汪雲峰)(方小鵝)(春秋配) 陳善甫 彭春 小綠牡 金珊 丹扁 (李福祥)(李雲峰)(小侯俊)(人猴) 金水橋 孟姜女

菊菊賣 紅金花絨 花花御 善英 筱蓮碑 陳甫 牡丹亭 綠春 送酒 李麻 來頭 粉菊 花本 子 少泉 張麥城走

(影戲) 武勇幻術長片 神仙劍 今六念三一 映本九十十二

二馬路天蟾舞臺寶勝公司鳳記露佈

禮聘各省超等藝員

吉日開演

大世界乾坤大劇場四月廿五戲

今夜准演頭本

關公走麥城

大舞臺

四月念五夜准演蓮英被害紀念戲

頭本 二本

閻瑞生 麥田害蓮英 閻瑞生 西砲台鎗斃

虹口大影戲園

乍浦路一百十二號

陽歷五月廿七 廿八 廿九 陰歷四月廿 廿一 廿二 禮拜五即日起

(一) 各國新聞(實事)

(二) 學生趣史 共五大本

(三) 女俠末集

社會唯一好片 特色笑史

積演最後之大部長片結果

(價目) 樓上三角 樓下一角 日戲樓上二角 樓下一角 幼童一角念 每晚七點半開演不悞

萬國大影戲園

中虹橋堍 大東莊源

陽歷五月廿七 廿八 廿九 陰歷四月廿 廿一 廿二 禮拜五即日起

(一) 各國新聞(實事)

(二) 能連能合 滑稽

(三) 失鎖記 四大本

(四) 飛來紙單 滑稽二大本

積演第八九集歷險長片

頭等洋三角 二等洋二角 三等洋一角 幼童一律一角 每晚七點半開演不悞

介紹專門花柳病科 周文卿

周君文卿甬江大族……（小字）

介紹人 ……

清 ……

漫言

木耶石耶之德政碑 鍾山

時髦官僚。靡不善刮地皮者。及其去也。地方人民。乃爲建立德政碑。其故何也。爲官而善刮。其無德政可知。以無德政之人而立德政碑以紀之。此必無之事也。及詢諸立碑之人。則愀然而答曰。方長官之至吾邑也。一鋤一鋤之外。無長物。下車伊始。即偵知膏腴所在。荷具而往。終日孜孜。鋤之惟恐不深。鋤之惟恐不盡。旦旦而伐之。未匝月而膏腴盡矣。再越月而土壤空矣。今則于橐于囊。滿載以去。吾儕之爲餓莩死溝壑。初不値其一顧。豬非木石。詎若是其忍乎。故吾儕之爲紀德政也。非以木質之。區區以石質之碑。且吾儕之意。尤有深焉者。其爲留此紀念也。亦冀後之來者。睾而生感。曰是邑也已有人先吾而刮矣。地皮且盡。吾亦可以已矣。而吾儕乃幸得以少休。不亦善乎。

鍾山曰。唯唯否否。子之說誠善矣。然其如後之來者未必以此爲鑒何。一嘆。

遊記

新西湖游覽志(續) 柔冰

巢居閣在孤山之上。即設龕祀林處士者。屋僅三楹而壓墻不到。環闌均種梅花。花開較他處爲晚。遇冰雪香氣益烈。每當凍雲四面。冷月一丸。山巔水涯。積皚未泮。而縞衣仙子。亭亭玉立。真不啻置身畫圖中也。梅名玉蝶。爲孤山獨擅。左曰放鶴亭。有清高宗臨董四石。劉循徑而上。則處士墓矣。拖邐而西。有林少尉石坊。曰一門節烈。少尉與家殉紅巾之難。亂定由吳康甫大令收其遺骸。合葬於此。有聯云。泉冷古梅。花可與盟。心惟白水。口口口鶴影依然。埋骨共青山。坊外小屋一椽。即少尉祠。匾額縱橫。近已傾圮。繞山行數百武。爲林迪臣太守墓。墓以水門汀爲封。外圍白石。楊雪漁太史(文瑩)題墓碣十二字。陳藍洲大令(豪)鑿石作聯云。樹穀一年。樹木十年。樹人百年。兩浙無兩處士。千古少尉。千古太守。千古孤山不孤。此誠西湖佳話也。光

筆記

神州異產新志(續) 蔣瑞藻

楓樹　葉與烏桕相似而大。如團扇。有鉅齒。初生時可裹餅蒸食。霜後鮮赤若丹楓。照耀巖谷。其皮柔韌。如麻皮。烏刺之人。采以作繩。結魚網。入水不濕。又可爲烏槍火繩。中國所無也。按本草人參條下所載。根音賈。而此音斷不同。

波羅蜜　樹類冬青而黑潤倍之。實生斗大。方結實多者十數。少者五六顆。皆生於根幹之上。狀似冬瓜。外結厚皮若栗蓬。多棘刺。方熟時可重五六斤。去外殼內肉層疊如橘囊。以其甘如蜜故云。

飛沈香　海南人採香。夜宿香林下。望某樹有光。即以斧斫之。記其處。曉乃伐取。必得甘香。又見光從某樹飛交某樹。乃雌雄相感。亦斧痕記取之。得飛沈香。功用更大。

蒲桃樹　高二三丈。其葉如桂。四時有花。叢須無瓣。如綢出絲毬。長寸許。色兼黃綠。結實如蘋果。殼厚半指。絕香甜。核與殼不相連。屬搖之作響。羅浮澗中多有之。猿鳥含啄之餘。隨流而出。山人阻水取之。動盈數斛。以之釀酒。曰蒲桃春。經歲香不減。作膏尤美。

文苑

題畫 鐵林

橫塘疏柳隔芙蓉。北固青青遠峯。啼鳥落花煙雨寺。六朝如夢一聲鐘。

園齋夜坐 鐵林

近水樓臺夜氣清。芙蓉簾幕露華明。畫橋深處碧陰靜。雨過魚游唼浪輕。
悄倚闌干月色沈。繡屏香裊百花陰。海棠庭院春燈寂。讀罷離騷夜課琴。

忘名 鐵林

敢道忘名閱歷深。風波何計挽升沈。留將退步還天地。直以襟情況古今。有酒有詩聞遺興。逢花逢月劇關心。掉頭時復東南望。予侮綢繆雨未陰。

譚薈

武林蓋世界之拉雜談 憲

杭州新市場畔有游戲場。曰蓋世界。偶偕友人過之。略書所見如左。

女校書醉霞之名頗著。其實以其臉泛桃花。衣着粉紅色也。所最擅長者。若李君甫之蕩湖船。孟姜女之十二月花名。南詞自拉自唱。頗能合拍。其他不敢恭維。

黃黑燈之黑風帕大水閘諸齣。均能響遏行雲。有餘音繞梁之致。聞爲黃二喜之幼女。曾聆父教。故能純化如此。

賽明珠洪五寶菊影三女校書未聆聲調。不敢妄評。

小金安之魔術變法。純熟不露破綻。李進財之鋼叉五光十色。舞法甚佳。田敬亮之耍罈。無聲無響。頗屬難能。玩藝之中。可稱三絕。

申江班之花字相會。一味胡調。聲如破竹。且插科過於淫褻。台傷風化。亟宜糾而正之。

影戲因廠太陽光影片較模糊。

閃電飛之軟硬工夫。小熱昏之醒世笑談。以及變賓與女子變戲等玩藝。因天雨不暇徧及。即屐黃包車而返。

別錄

北京之活地獄(續) 翔遊

那犯人道。『我怎敢不佩服。不過。我實在忍不住了。請你老爺就慈悲慈悲罷。你老爺的貴子貴孫將來都做到國務總理巡閱使。頭等文虎章(頭等文虎章今天才聽見)掛在胸前。什麼司法總長審判廳長都要向你的貴子貴孫三鞠躬。那時你老爺坐在汽車裏做老太爺。司法總長還要和你下跪呢。』這一大篇話三話四。在那犯人的心理。原是想借以拍拍禁子的馬屁。希望禁子准他便一次。那知禁子聽了不但不喜。反而大怒。忽然跳將起來大罵道。『媽的。口你莫費話。老爺不聽那套什麼龜子龜孫。你不是誠心打哈哈嗎。取笑人嗎。你敢和我打起哈哈來了。嗎。你的膽子也太大了。』罵罷。拿眼睛在四下裏一望。只見方才打小辮底那根鞭子還在桌上擺着。於是提了鞭子。開了鎖。走進牢門。要收拾這犯人。那犯人一見禁子提了鞭子進來。知道一定來打他。登時嚇得臉皮雪白。哀求道。『老爺……我的親老爺。你饒了我這次罷。我下次再……再也不敢道……樣了。』說罷。便不住底拿頭在坑上亂撞。那禁子一看說道。『嚇……你老爺不聽那套』。說罷。便提高鞭子。很命在那犯人的背上打了幾鞭。打得那犯人殺猪般底叫起來。嘴裏不住的討饒。禁子道。『打一儆百。你今天和我尋開心。下次人人看你的樣。都和我打起哈哈來。那還成什麼體統。』說罷。又打了幾鞭。便拿鞭子指着該犯人道。『大家瞧見沒有。下次那個愛和他這樣說閒話。都要吃這鞭子。』說罷。便出去了。補的一聲。拿牢門關上鎖牢。又坐在那裏去唱打牙牌了。他正唱得起勁。只聽見一個犯人叫道。『老爺不好了。不好了。他小便撒出來了。流下來了。老爺快來看。』這犯人剛說完。大家又叫起來道。『不得了。不得了。都流開來了。快快拏東西來揩罷。』禁子一聽。大家都喊將起來。忙喝道。『怎麼樣啦……大驚小怪的幹嗎呀。』大家聽得禁子又像發怒的樣子。恐怕挨打。都閉口不響了。(未完)

譯叢

珍聞零拾 寄耘

▲至輕之木　斐洲汶濱濱產一種木。爲豆科之屬。土人名爲馬蛙。其質輕軟。木尤輕細。纖亦緻堅密。戰場用以爲盾。矢不能入。涉水者用以繫腰。如帶人用兜以作救命圈也。此樹直徑近根處約有三十生的邁。當高則四五邁。當枝間有刺。開花作黃色。

▲奇鳥之巢　斐利賓羣島中有一種奇鳥。爲他處所無者。此鳥只生一卵。結巢於大樹之空心中。當雌鳥哺卵時。雄鳥啣泥封其巢口。但露一小穴以透空氣。雄鳥自外啣食物納於巢中。以飼其雌。俟小鳥既生。能自覓食。乃破穴而出。其所以封巢者。因樹上有蛇。恒欲入洞吞卵也。

國內趣聞

妖言惑衆之理髮匠 喃

北京東四牌樓北五條胡同路南某理髮館。近因生意不佳。遂至別開生面。專爲人看香治病。獲利甚豐。比來瘟疫流行。該匠異常忙碌。北新橋石雀胡同王姓。因受外感。經比鄰介紹。該匠前往施治。渠入門後。即言王係妙峯山之童兒。二十年前偷跑出來。今被娘娘看見。定要收回。如能給我現洋十五元。當爲上山叩求娘娘放回。管保病好。王婦信以爲實。一切照辦。誰知過了幾日。病勢如常。現已準備向渠理論矣。

怪產 張士慶

▲四角 ▲三隻手

清江城外水渡口某氏婦。近產一怪物。頭有四角。眼大如銅鈴。背後別生一手。長約二寸。指甲具備。其啼聲如犬吠。見者皆爲駭異。越日即斃。

第三個知己

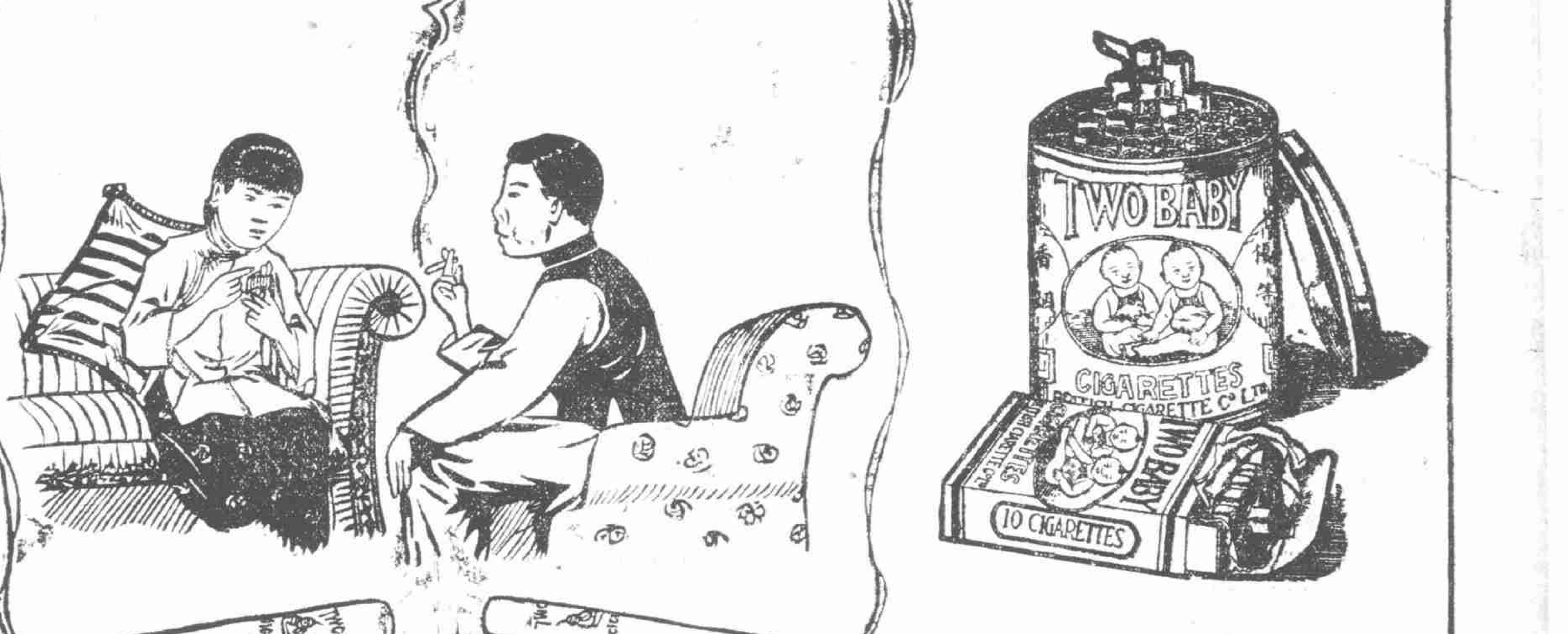

圖中坐的一對好夫妻爲什麼喜歡吸(雙嬰孩)牌香煙因爲他們平日
有兩種觀念深深印在腦蒂
一種是信服(雙嬰孩)牌香煙的品質實在優美
一種是希望吸了(雙嬰孩)牌香煙果眞如心滿意的連生貴子
所以　家庭　旅行　宴會　消遣　他們終把(雙嬰孩)牌香煙含在
口裏簡直是第三個知己
諸君也是這樣麽　(天十八)

注意　每罐五十支　售洋五角　每盒十枝　售洋一角
罄內盒內均有贈券分作五色　可換贈品

上海大昌煙公司總發行

小申報第二版

劇本

歷史劇本 雙忠墓（續） 沈心工

△第二幕（佈景同前）

（甲乙二小卒上）（甲）走了半天吾們歇歇罷。（乙）坐坐再走你多少日子不回去了（甲）三個月了你多少日子不回去了。（乙）也有三個月了。現在看守宮門比了打仗的時候軍令更加嚴緊請假是不容易的（甲）一個寡婦怕他則甚倒要派了許多兵去看守他眞是小題大做了（乙）他們怕的是公主生下男兒將來長大替他全家報仇也（甲）人人多說公主生了一個女兒生下便死已經葬去了屠大夫不相信自己帶了許多人到宮中搜過一回竟搜不出半個小兒的影子可見得那小兒一定是死的了（乙）他仍舊不相信。吩咐吾們認眞防守有人出入宮門都要盤問搜檢呢（甲）吾教你止消面子上認眞不必助紂爲虐他的作威作福太過分了。將來不得好死呢（乙）你莫多言有人來也吾們去罷（小卒下）（韓厥與門客上）（門客）大夫宮門守備極嚴雖然進得去如何出得來萬一被守兵將孤兒搜檢出來如何是好（韓厥）說與你知道現在程嬰已去出首引誘屠賊親身帶了兵丁去抄首陽山宮門守備必然疏忽你但去無妨你說公主有病特來開方用藥見了公主便將藥囊放在公主面前他見了這個武字自然明白吾們的意思了快快去罷今夜三更吾與程嬰都在此地等你也（門客下）（韓厥）這是什麼聲音阿呀這是千軍萬馬之聲一定是屠賊帶了兵馬團團首陽山來也吾且避過一邊（韓厥下）（軍官上搖旗高叫）大夫有令拿到趙氏孤兒和那公孫杵臼的重重有賞衆將官快快上前（回身一望）呀大夫來也（程嬰引護兵與屠岸賈上）（軍官）禀明大夫前面便是首陽山小將帶來三千人馬分派他們把山前山後團團圍住了。又派許多將官已經入山搜索去了請大夫在此休息罷（屠岸賈）吾們在此休息罷程先生你的功勞不小呀（程嬰）這是大夫洪福小人不敢居功（屠岸賈）你且躲過一邊待拿到公孫杵臼吾先問他口供他若不肯承認你便出來對證（程嬰）大夫高見小人遵命便了（下）（小卒牽公孫杵臼上）稟大夫公孫杵臼和那趙氏孤兒都拿到了（屠岸賈）哈哈哈帶他上來你是公孫杵臼麼（公孫杵臼）小人便是公孫杵臼（屠岸賈）你今年幾歲了。（公孫杵臼）七十三歲了（屠岸賈）你有妻子麼（公孫杵臼）小人沒！沒！小人有個老妻（屠岸賈）到底有沒有（公孫杵臼）有有有有的有的（屠岸賈）你的妻子今年幾歲了（公孫杵臼）他是七十二歲了。（屠岸賈）你懷中的小孩是男是女（公孫杵臼）是個男兒（屠岸賈）誰的兒子（公孫杵臼）是小人親生的兒子。（屠岸賈）哈哈哈眞正笑話你自己七十三歲你妻子又是七十二歲這樣的老夫妻還能生男育女麼哈哈哈到底是誰的兒子（公孫杵臼）不瞞大夫說小人前天清早起來開門出去看見門前地上一個小兒抱起一看竟是一個男子小人想到自己沒有兒女就此撫養了（屠岸賈）你還是花言巧語麼吾也不必加你刑罰逼你眞正口供這個孩子到底是誰氏之兒有你的好朋友可以認識的程嬰上來。（程嬰）兄長你不用抵賴了（公孫杵臼）阿呀程嬰吾與你有什麼寃仇你來誣陷吾呀（程嬰）明明是趙朔的孩兒你要他何用你快快招了罷求求大夫不要加罪。保全老命便了（公孫杵臼）今日吾公孫杵臼有死而已可惜吾們好好的國家都被你們一班狠心狗肺的奴才送掉了。（屠岸賈）把這小孩取過來（公孫杵臼）阿呀呀趙武呀趙武吾與你從此分手了。（屠岸賈）把這老頭兒帶去正法（公孫杵臼）吾在地下終有一天看見你們的好結果咳天呀天呀（小卒牽公孫杵臼下）（屠岸賈）相貌堂堂一個可愛的小孩但是你的祖父與你的父親爲何要與吾姓屠的勢不兩立呢顧不得你了送你到祖宗那裏去罷（擲兒地上拔劍殺之小卒拾起棄去程嬰以袖蔽目作悲傷之狀）吾如今可以高枕無憂了程先生你的功勞大極了吾先賞你千金待我入朝啓奏還要封你一個大大官兒（程嬰）小人與公孫杵臼本來是朋友都是趙氏的門客起初他想偸盜孤兒小人就竭力勸他莫做逆天之事他終昏迷不信到底做了小人恐怕將來事情發覺累及小人所以出首的但是良心上很覺悲痛呢此刻再受高官重賞覺得對不起老友所以斷斷不敢拜領不過久託於趙氏之門前情不無可念但求大夫許我收集趙氏之尸將這千金銀兩作爲營葬之資小人便感激不盡了（屠岸賈）你眞多情許了你罷。

△第三幕（佈景同前燈光宜合夜景）

（韓厥）現在時候將近三更當該來也來的莫非程先生麼（程嬰上）正是小弟。（韓厥）可憐呀今日公孫老友送了命了。（程嬰）他倒先我而死死得其所也（韓厥）難得兩位如此忠義將來青史上一定傳名的（程嬰）吾們豈爲名呀（門客上）（韓厥）來了來了事情若何（門客）好險呀走出宮門的時候幸虧孤兒絕不啼哭守兵也不多問安然出險了（抱出孤兒授與韓厥）（韓厥）咳趙武呀趙武呀程先生這遺孤就此託付你了（程嬰）大夫安心吾程嬰立願盡吾一生心血教養他成人便了二位請便罷小弟待埋葬趙氏尸骨事情完畢就要避到盂山去了。（韓厥）小弟要去上朝先去了先生保重保重（韓厥與門客下）（程嬰）咳趙武呀你如今就算吾的孩兒了

（調笑令）歡喜歡喜你到老夫懷裏將來姿質聰明身體快些長成成長成長須把警人掃蕩（閉幕）

（第三幕完）

小說

癡情小說 波光蝶影錄（續） 天恨生

著者曰女子善妬當也矧愛梨者賦性褊狹能勿動其妬念哉多爾梯至此始知愛梨抱憾之故遂方慰之而其心則專念弗爾司勞婭已之靈魂已阿弗爾司之身同坐於車中目乃不禁凝然注視無語不論何物在前皆勿能見惟弗爾司則全身俱在其眼簾中迨聞愛梨一呼乃始自覺愛梨曰汝謂彼佳則吾陋矣汝宜偕佳者行勿與陋者俱乃不失汝之身分多爾梯知其惱已乃解之曰吾謂彼佳者違心之論也彼焉足當吾之青睞須知吾之心目中惟一審司愛梨海拉在耳彼弗爾司者又安能妄自加入多爾梯言時狀甚沉摯愛梨之怒始暫釋乃偕步於棚之四週時則月光如晝勞婭與愛梨之面競其潔白者然月光之白終不若愛梨之面白艷可愛多爾梯左觀明月右觀美人幾不自知其身在何所已忽嘆曰嗟夫上帝之嘉惠於我可謂至矣頃之忽有一人傴僂而至以手挽多爾梯之臂發爲怪笑目中乃露兇光多爾梯回首視之不禁一怔全身皆爲之顫愛梨亦覺有異徐移其望月之視線向多爾梯一瞬已見此傴僂之男子立於多爾梯之後（未完）

胃病 注意國貨 胃靈

專治 男婦老幼 胃脘疼痛 頭痛脅痛 膨脹心塊 肝氣瘡虧 白帶血軟 腰酸腿心 氣逆噁兒 以及小症 吐乳等到 無不藥此 病除患宜 病者速[illegible] 購服詳[illegible] 服法仿單 載明

價目 大五角 中三角 小半角

總發行 華泰西藥行 所在上海四馬路麥家圈華秀里內 電話中央五三二五 外埠各大藥房均有經售

靈驗無比 奏效迅速

立止白濁丸

一盒就好 止痛止濁 永不復發

[illegible]

上海太古火險公司

中國於通商各埠及內地有名城鎮均有經理可承保各式房屋機器與貨物等

大泰山牌香煙

本公司前出泰山牌香煙經已馳名退邇今選上等原料不惜工本特新製五十枚罐庄大泰山牌香烟一種烟枝加大烟味香醇烟色黃嫩誠佳品也每十罐之一罐內有特別贈品餘九罐每罐內有極精美月份牌贈券既獲物美價廉之利益復得贈品之優待也各紙烟店均有出售振興國貨請嘗試之

上海中國興業烟草有限公司

品海香烟

此眞正價廉物美之香烟

烟絲柔潤爲其香味極佳之明証且味道溫和可口無怪人人均讚美之也

駐華英美烟公司總理 有限英國公司

部